



MINAGRIF/PDAC



MINISTÉRIO DA AGRICULTURA E FLORESTAS

PROJETO DE DESENVOLVIMENTO DA AGRICULTURA COMERCIAL - (P159052-AO)

PRESTADOR DE SERVIÇOS TÉCNICOS (TSP) PARA APOIAR A ELABORAÇÃO E IMPLEMENTAÇÃO DE PLANOS DE NEGÓCIOS

PLANO DE GESTÃO AMBIENTAL E SOCIAL (PGAS) Nº 77 DA IMOMUKUA-GESTÃO IMOBILIARIA, LDA

Iniciativa:



Financiamento:



Largo António Jacinto, Edifício B do MINAGRIF, 2º Andar, Direito, Luanda, República de Angola

ABRIL DE 2023



MINAGRIF/PDAC



ÍNDICE

1	INTRODUÇÃO	8
1.1	Objectivos e âmbito do PGAS.....	8
1.2	Identificação da equipa.....	9
1.3	Breve descrição de responsabilidades do TSP, Proponente, PDAC e Banco Mundial (BM)	10
1.3.1	Níveis de Obrigações e Responsabilidades da BRLi/Sirius	10
1.3.2	Níveis de obrigações e responsabilidades do proponente.....	10
1.3.3	Níveis de obrigações e responsabilidades da unidade de implementação do PDAC	11
1.3.4	Níveis de obrigações e responsabilidades do Banco Mundial.....	11
1.4	Principais riscos ambientais e sociais associados.....	12
1.5	Estrutura e conteúdos do PGAS	12
2	DESCRIÇÃO DO SUBPROJECTO.....	13
2.1	Ficha Técnica.....	13
2.2	Localização da empresa.....	13
2.3	Objectivo do subprojecto.....	16
2.4	Plano de Produção	16
2.5	Descrição das actividades previstas.....	16
2.6	Principal tecnologia que será adoptada	17
2.7	Equipamentos por adquirir	17
2.8	Resíduos gerados.....	17
2.9	Necessidades hídricas das culturas e para consumo humano	17
2.10	Efluentes.....	18
3	CARACTERIZAÇÃO AMBIENTAL E SOCIAL.....	19
3.1	Caracterização biofísica.....	19
3.2	Caracterização socioeconómica.....	19
4	ENQUADRAMENTO LEGAL.....	20
4.1	Legislação Ambiental e Social e Políticas de Salvaguardas do Banco Mundial	20
4.2	Avaliação das lacunas da legislação e recomendações.....	21
5	AVALIAÇÃO DE IMPACTOS AMBIENTAIS E SOCIAIS E MEDIDAS DE MITIGAÇÃO	23
5.1	Metodologia de identificação e avaliação dos impactos ambientais e sociais.....	23
5.2.	Avaliação dos impactos ambientais e sociais e medidas de mitigação.....	24
6	PROGRAMAS DE GESTÃO AMBIENTAL E SOCIAL	29
6.1	Plano de Gestão de Resíduos e Efluentes	29
6.2	Plano de Higiene, Saúde e Segurança Ocupacional	32
6.3	Plano de atendimento às emergências da empresa	34
6.3.1	Equipamentos de segurança, combate a incêndio e contenção de produtos químicos ...	34
6.3.2	Identificação de potenciais cenários e hipóteses acidentais.....	34
6.3.3	Procedimento de emergências	35
6.4	Plano de fertilização, gestão de pragas e doenças	35
6.4.1	Uso e manuseio de pesticidas	36
6.4.2	Fertilizantes	36
6.5	Plano de prevenção da COVID-19	37
6.6	Plano de prevenção e resposta à EAS/AS	37
6.7	Plano de implementação do MSGR previsto pelo PDAC	40



MINAGRIF/PDAC



6.8	Plano de envolvimento das partes interessadas	41
6.9	Plano de formação ambiental e social	42
6.10	Relatórios de Monitorização Ambiental e Social	44
7	CUSTOS ESTIMADOS	47
8	ANEXOS	48
8.1	Anexo I: Relatório da Consulta Pública	48
8.2	Anexo II: Croquis de Localização do Subprojecto.....	50
8.3	Anexo III Alvará comercial da Imomukua.....	50
8.4	Anexo IV: Registo fotográfico do subprojecto antes do financiamento.....	51
8.5	Anexo V: Formulário de Mecanismo de Gestão de Sugestões e Gestão de Reclamações – PDAC	53
8.6	Anexo VI: Código de Conduta do PDAC	55
8.7	Anexo VII. Avaliação dos impactes ambientais e sociais	61
8.8	Anexo VIII. Legislação ambiental e social e Políticas De Salvaguardas Do Banco Mundial.....	64



MINAGRIF/PDAC



ÍNDICE DE TABELAS

Tabela 1: Componentes do PDAC	8
Tabela 2: Descrição da equipa técnica do TSP BRLi/SIRIUS	9
Tabela 3: Riscos Ambientais e Sociais associados ao projecto da Empresa Imomukua	12
Tabela 4: Ficha Técnica da Empresa	13
Tabela 5: Equipamentos a adquirir no âmbito do PN	17
Tabela 6 Principais resíduos produzidos na empresa	17
Tabela 7: Necessidade hídrica das Culturas	18
Tabela 8: Enquadramento Biofísico	19
Tabela 9: Características socioeconómicas	19
Tabela 10: Descrição das principais lacunas entre as leis nacionais e as Políticas de Salvaguarda do Banco Mundial	21
Tabela 11: Classificação dos impactos	23
Tabela 12: Identificação, avaliação na fase de construção e operação	24
Tabela 13: Procedimentos de gestão dos resíduos	29
Tabela 14: Tipos de resíduos, locais de produção, danos e acções	30
Tabela 15: Cronograma de implementação do PGR	31
Tabela 16 Análise de risco	32
Tabela 17: Cronograma de acções e responsabilidades de PHSSO	33
Tabela 18 Acções, responsabilidades e cronograma de implementação do PAE	34
Tabela 19: Equipamentos de segurança, kits de combate a incêndios e contenção de produtos químicos	34
Tabela 20: Potenciais cenários de emergência	35
Tabela 21: Procedimentos de emergências	35



MINAGRIF/PDAC



Tabela 22: Acções, responsabilidades e cronograma de implementação do Plano de fertilização, gestão de pragas e doenças	36
Tabela 23: Calendário de monitoria e supervisão	36
Tabela 24: Cronograma de implementação do plano de gestão de pragas e doenças	37
Tabela 25: Acções, responsabilidades e cronograma de implementação do plano de prevenção da COVID-19	37
Tabela 26: Objectivos, acções e resultados da estratégia de intervenção I.....	38
Tabela 27: Objectivos, acções e resultados da estratégia de intervenção II	39
Tabela 27: Cronograma de implementação	41
Tabela 29: Plano de formação Ambiental e Social.....	43
Tabela 30: Relatório de monitorização ambiental e social	45
Tabela 31: Estimativa de custos	47
Tabela 32: Identificação dos riscos e impactos ambientais e sociais	61



MINAGRIF/PDAC



ÍNDICE DE FIGURAS

Figura 1: Planta das futuras instalações.....	14
Figura 2: Layout da Fábrica de descasque.....	14
Figura 3: Localização da Empresa	15
Figura 4: Fotografia em família.....	52
Figura 5: Momento da Consulta Publica	52
Figura 6: descascadeira de café	52
Figura 7: momento da apresentação do produto.....	52



MINAGRIF/PDAC



LISTA DE ACRÓNIMOS

AFD:	Agência Francesa de Desenvolvimento
AIA:	Análise de Impacto Ambiental
BM:	Banco Mundial
BRLi-Sirius:	Empresa contratada pelo PDAC para a prestação de assistência técnica especializada no Corredor
CRA	Constituição da República de Angola
CTI	Comité Técnico de Implementação
EAS/AS:	Exploração e Abuso Sexual e/ou Assédio Sexual
EBRD	Banco Europeu para Reconstrução e Desenvolvimento
EDA:	Estação de Desenvolvimento Agrário
EIA	Estudo de Impacte Ambiental
EPI	Equipamento de Protecção Individual
ETA	Estação de tratamento de Água
ETAR	Estação de Tratamento de Águas Residuais
FAO	Organização das Nações Unidas para Alimentação e Agricultura
IDA:	Instituto de Desenvolvimento Agrário
IFC:	Corporação Financeira Internacional
IGCA	Instituto Geodésico e Cartográfico de Angola
INE:	Instituto Nacional de Estatística
M & A:	Monitoria e Avaliação
MINAGRIF:	Ministério da Agricultura e Florestas
MINAMB	Ministério do Ambiente
MIP	Manuseio Integrado de Pragas
MIV	Manuseio Integrado de Vectores
MSGR:	Mecanismo de Sugestões e Gestão de Reclamações
OIT:	Organização Internacional do Trabalho
OMS	Organização Mundial da Saúde
PDAC:	Projecto de Desenvolvimento da Agricultura Comercial de Angola
PAP	Pessoas afectadas pelo Projecto
PAR	Plano Abreviado de Reassentamento
PGAS:	Plano de Gestão Ambiental e Social
PGR	Plano de Gestão de Resíduos
PHSST	Plano de Higiene Saúde e Segurança no Trabalho
PME:	Pequenas e Média Empresas
PMP	Plano de Manuseio de Pragas
PN:	Plano de Negócio
PSS	Plano de Saúde e Segurança
SIDA	Síndrome de Imunodeficiência Adquirida
TSP:	Prestadores de Serviços Técnicos
UIP:	Unidade de Implementação do Projecto
VBG:	Violência Baseada no Género
VIH	Vírus da Imunodeficiência Humana



MINAGRIF/PDAC



1 INTRODUÇÃO

O presente documento constitui o Plano de Gestão Ambiental e Social (PGAS) do subprojecto **Imomukua-Gestão Imobiliária, Lda**. O mesmo visa avaliar os potenciais impactes ambientais e sociais e apresentar medidas para a mitigação e/ou eliminação dos impactos dos impactos negativos. Na sua elaboração foram tidas em consideração as disposições constantes na legislação angolana e as políticas do Banco Mundial (BM).

O Projecto de Desenvolvimento da Agricultura Comercial em Angola (PDAC) possui quatro componentes interligadas a serem implementadas simultaneamente, seguindo a sequência lógica de actividades de cada uma delas. Estas componentes têm abrangência nos dois corredores de desenvolvimento para o financiamento de nove cadeias de valor (milho, feijão, soja, café, ovos e frangos, mandioca, batata-doce e batata rena). Corredor A: cobertura de duas províncias (Cuanza Norte, Malanje); e o Corredor B: cobertura de quatro províncias (Cuanza Sul, Huambo, Bié, Huila).

Tabela 1: Componentes do PDAC

<p>Componente 1: Promoção e apoio ao desenvolvimento do agronegócio</p> <p>Pretende catalisar o potencial da agricultura e do agronegócio apoiando agricultores elegíveis e Pequenas e Médias Empresas (PME) do agronegócio nas áreas do projecto.</p> <p>Subcomponente 1.1: Fortalecimento das capacidades produtividade e comercialização</p> <p>Subcomponente 1.2: Garantias parciais de crédito</p>
<p>Componente 2: Infraestrutura para Produção e Marketing</p> <p>A Componente 2 apoiará investimentos públicos em estradas de serviço agrícola e outras infraestruturas (irrigação e infraestrutura de “último km”).</p> <p>Subcomponente 2.1: Reabilitação de Estradas Rurais</p> <p>Subcomponente 2.2: Apoio a Projectos Públicos de Irrigação</p> <p>Subcomponente 2.3: Conexões de eletricidade rural de último km</p>
<p>Componente 3: Fortalecimento Institucional e Melhoramento do Ambiente de Negócios</p> <p>Irá contribuir para a criação dum ambiente mais propício para o desenvolvimento sustentável do agronegócio, abordando os constrangimentos ao desenvolvimento das cadeias de valor através dum diálogo público-privado, apoiando novas tecnologias nas cadeias de valor prioritárias e fortalecendo a capacidade institucional do MINAGRIF (Ministério da Agricultura e Florestas).</p>
<p>Componente 4: Gestão e monitoria/avaliação do projeto</p> <p>A Componente se concentra na gestão do projeto, monitoria e avaliação (M&A)</p>

O subprojecto “**Empresa Imomukua-Gestão Imobiliária, Lda**” integra-se na componente 1 (promoção e apoio ao desenvolvimento do agronegócio). A fazenda conta com 7 trabalhadores efectivos dos quais 6 são homens e 1 mulher com contrato de trabalho. O subprojecto prevê ajudar de forma indireta os 200 cafeicultores na renovação dos seus cafezais, ofertando mudas de café anualmente.

1.1 Objectivos e âmbito do PGAS

O PGAS serve de instrumento de análise e fiscalização das actividades em cada fase do projecto em termos ambientais e sociais com actividades de monitorização e avaliação das acções propostas para a mitigação dos impactos.



MINAGRIF/PDAC



Como objectivos específicos tem-se para este PGAS:

- Atender os requisitos legais do Governo Angolano (GA) e do Banco Mundial (BM) para a implementação e operação do subprojecto da agricultura;
- Minimizar os impactos ambientais e sociais associados as etapas de construção, implementação e operação dos subprojectos e os seus efeitos sobre a comunidade e ambiente;
- Garantir a protecção humana, do património cultural e da biodiversidade principalmente de espécies ameaçadas e ecossistemas sensíveis;
- Reduzir e/ou eliminar os impactos negativos no ambiente e riscos de saúde e segurança dos trabalhadores causados pela gestão inadequada de resíduos, efluentes e emissão de gases poluentes, com adopção de práticas adequadas para a gestão dos aspectos ambientais em todas fases do subprojecto;
- Promover planos de atendimentos a emergências ambientais e outras que representem risco a vida das comunidades e dos trabalhadores do projecto durante as actividades de construção, implementação e operação do projecto.

1.2 Identificação da equipa

A seguir é apresentada uma breve descrição da equipa técnica do TSP BRLi/SIRIUS responsável pela elaboração, supervisão e monitoria da implementação do PGAS, inclusive a formação e papel de cada um no PGAS.

Tabela 2: Descrição da equipa técnica do TSP BRLi/SIRIUS

Nome	Contacto	Formação	Papel
Daniel Sassupe	daniel.corredorb@sirius.co.ao sassupe@yahoo.com.br Telemóvel: 942 817 594	Eng.º Agrónomo; Pós-Graduado em Ciências do Consumo Alimentar M.Sc. Produção e Tecnologia Alimentar	Implementar os PGAS com base nas orientações do QGAS, orientar, capacitar os proponentes, apoiar na implementação, supervisão e apoiar do MSGR e do plano de mitigação de EAS/AS do PDAC; Participar na preparação e supervisão de medidas e instrumentos de salvaguardas Ambientais e Sociais (FTAS e PGAS)
Irina Portela	irina.corredorb@sirius.co.ao leiteirina@gmail.com Telemóvel: 928 558 872	Engª Geógrafa	Implementar os PGAS com base nas orientações do QGAS, orientar e capacitar os proponentes e apoiar na implementação, supervisão e apoiar do MSGR e do plano de mitigação de EAS/AS do PDAC; Participar na preparação e supervisão de medidas e instrumentos de salvaguardas Ambientais e Sociais (FTAS e PGAS)
Domingos Samy	domingos.corredorb@sirius.co.ao Telemóvel: 922 163042	Eng.º Ambiental	Implementar os PGAS com base nas orientações do QGAS, apoiar na implementação, apoiar do MSGR e do plano de mitigação de EAS/AS do PDAC; Participar na preparação e supervisão de medidas e instrumentos de salvaguardas Ambientais (FTAS e PGAS)
Evaristo Wenda	evaristowenda@gmail.com Telemóvel: 940 525 400	Eng.º Agrónomo	Implementar os PGAS com base nas orientações do QGAS, apoiar na implementação, apoiar do MSGR e do plano de mitigação de EAS/AS do PDAC; Participar na preparação e supervisão de medidas e instrumentos de salvaguardas Ambientais (FTAS e PGAS)
Jacira Cassange	jaciracassange25@gmail.com Telemóvel: 941024099	Assistente Social	Implementar os PGAS com base nas orientações do QGAS, apoiar na implementação, apoiar do MSGR e do plano de mitigação de EAS/AS do PDAC; Participar na preparação e supervisão de medidas e instrumentos de salvaguardas Sociais (FTAS e PGAS)



MINAGRIF/PDAC



Nome	Contacto	Formação	Papel
José Chito	josepereirachito199@gmail.com 943368162	Assistente social	Implementar os PGAS com base nas orientações do QGAS, apoiar na implementação, apoiar do MSGR e do plano de mitigação de EAS/AS do PDAC; Participar na preparação e supervisão de medidas e instrumentos de salvaguardas Sociais (FTAS e PGAS)

1.3 Breve descrição de responsabilidades do TSP, Proponente, PDAC e Banco Mundial (BM)

As responsabilidades da BRLi/Sirius, Proponente (**Sr. Filipe Santos**), PDAC e BM para elaboração, aprovação e implementação do PGAS são descritas em forma própria:

- BRLi/Sirius: Elaboração da Ficha de Triagem Ambiental e social-FTAS, Elaboração Plano de Gestão Ambiental e Social-PGAS, monitoramento a uso de registos de PGAS, colaborar na implementação de medidas de prevenção e mitigação EAS/AS, na divulgação e disponibilização do MSGR junto dos trabalhadores e comunidades envolventes e assistência técnica;
- Proponente: responsável pela implementação de medidas de mitigação social e ambiental, incluindo medidas de prevenção e mitigação de incidentes de EAS/AS;
- PDAC: Implementação e gestão do MSGR, Implementação de protocolo EAS/AS associado ao MSGR, Categorização ambiental e social do subprojecto e supervisão da implementação de PGAS;
- BM: revisão e aprovação dos PGAS.
- Implementar as acções previstas no Plano mitigação e resposta EAS/AS.

1.3.1 Níveis de Obrigações e Responsabilidades da BRLi/Sirius

Entre outras obrigações, a BRLi/Sirius deverá garantir que as fases de pré-construção, construção e operação do subprojecto sejam realizadas tendo em conta as recomendações do PGAS.

A BRLi/Sirius compromete-se a orientar os trabalhos da empresa de forma sustentável, respeitando a comunidade local, seus recursos e meios de sobrevivência, além de garantir a protecção do meio ambiente, a saúde e segurança dos seus trabalhadores e da comunidade em geral.

Para atingir este objectivo, a BRLi/Sirius deverá:

- Garantir que o PGAS elaborado esteja em conformidade com as políticas operacionais do Banco Mundial e os requisitos legais e ambientais do Governo angolano;
- Promover acções de segurança, saúde e protecção ambiental e social no PGAS;
- Monitorizar e avaliar a eficácia das acções previstas no PGAS no que concerne a saúde, segurança e protecção ambiental e social;
- Garantir condições de correcção de eventuais não conformidades com o PGAS com a implementação de medidas correctivas;

1.3.2 Níveis de obrigações e responsabilidades do proponente

Para o cumprimento das medidas estabelecidas no presente PGAS, o proponente do projecto tem as seguintes responsabilidades:

- **Implementar as medidas previstas no PGAS**



MINAGRIF/PDAC



O proponente tem a responsabilidade de implementar todas as acções previstas no PGAS e os mitigar dos potenciais impactos ambientais e sociais das actividades do projecto e promover a boa conduta do trabalhador. Estas acções serão implementadas sob assistência técnica da equipa ambiental e social da BRLi/Sirius.

- **Garantir as condições de segurança, saúde e protecção dos trabalhadores**

O proponente é responsável por adoptar medidas que garantam segurança, saúde e protecção dos seus trabalhadores, como:

- Promover condições para o uso de equipamentos de protecção individual.
- Garantir condições de saúde dos trabalhadores com a criação de uma área de primeiros socorros.
- Garantir moradias condignas, com condições de habitabilidade, higiene e segurança física dos trabalhadores, com quartos e instalações sanitárias separadas por Sexo (homem-mulher) de acordo aos critérios para acomodações dos trabalhadores estabelecidos pela IFC / EBRD: https://www.ifc.org/wps/wcm/connect/topics_ext_content/ifc_external_corporate_site/sustainability-at-ifc/publications/publications_gpn_workersaccommodation
- Condições salariais adequadas conforme a legislação angolana sobre o direito do trabalhador.
- Levar a cabo acções com vista a prevenir a propagação da covid 19.
- Garantir a igualdade de género com a contratação equitativa de mulheres.
- Garantir a Implementação de todas as medidas de mitigação de EAS/AS previstas no PGAS e o acesso ao MSGR por todos os trabalhadores.
- Implementar medidas de prevenção e protecção dos trabalhadores contra EAS/AS.
- Subscrever o Código de Conduta previsto pelo projecto e assegurar a assinatura do Código de Conduta por todos os trabalhadores contratados pelo proponente.
- Prever a aplicação de medidas imediatas de protecção e segurança física de sobreviventes de EAS/AS causadas por um trabalhador, incluindo a referência da sobrevivente aos serviços de apoio.
- Assegurar o acesso ao MSGR por todos os trabalhadores e comunidades envolventes, disponibilizar um canal de recepção de reclamações/sugestões nas instalações e colaborar na sua divulgação junto dos mesmos.
- Cumprir com as recomendações do PGAS, empregando técnicas ambientais e sociais que minimizem os impactos das actividades da Empresa e reduzam a produção de resíduos, minimizem os efeitos da poluição ambiental e previnam efeitos sobre o meio ambiente e comunidade circunvizinha;
- Prevenir ou minimizar a ocorrência de acidentes que possam causar danos no ambiente e prevenir ou minimizar, os seus efeitos, além de prevenir a propagação de Doenças sexualmente transmissíveis (DST), EAS/AS, Trabalho infantil e propagação do vírus COVID-19.

1.3.3 Níveis de obrigações e responsabilidades da unidade de implementação do PDAC

- Avaliar as fichas de triagem ambiental e social;
- Categorizar os subprojectos (definir estudos ambientais e sociais necessários);
- Revisão dos PGAS
- Implementação e Gestão do MSGR (em colaboração com os TSP's);
- Monitorizar a implementação dos PGAS;

1.3.4 Níveis de obrigações e responsabilidades do Banco Mundial

- Revisar e aprovar os Planos de Gestão Ambiental e Social;
- Revisar e aprovar os relatórios de monitorização da implementação dos PGAS.



MINAGRIF/PDAC



1.4 Principais riscos ambientais e sociais associados

Tabela 3: Riscos Ambientais e Sociais associados ao projecto da Empresa Imomukua

Riscos ambientais	Descrição
Contaminação do solo e da água e degradação da paisagem devido a resíduos e efluentes (resíduos sólidos, águas residuais, óleo, combustível, tintas, etc.) gerados em áreas de trabalho.	As obras de construção e reabilitação previstas têm potencial para a contaminação dos solos e do lençol freático por resíduos sólidos, óleos, combustíveis, tintas, etc. Possível contaminação do solo por óleos e combustíveis das maquinarias e uso de gerador.
Geração de poeira, ruído, vibração e gases devido à operação de equipamentos de construção, transporte de materiais de construção e operação de estaleiros de obra	O transporte de materiais e funcionamento de maquinarias resultantes da fase de construção têm potencial para alterar a qualidade do ar, gerar ruídos e vibrações dentro da empresa e nas comunidades circunvizinhas a empresa (1-5 km de distância)
Perigos de segurança e saúde ocupacional durante a execução das obras (construção e reabilitação de infraestruturas, transporte de materiais etc.)	Durante execução das obras de construção e reabilitação de infraestruturas e transporte de materiais. Possíveis conflitos entre a comunidade local e os trabalhadores da construção civil (com movimentação de mão-de-obra externa), entre eles: aumento do risco de casos EAS/AS.
Riscos sociais	Descrição
Perigos de segurança e saúde comunitária durante a execução das obras (construção e reabilitação de infraestruturas, parcelas agrícolas, transporte de materiais etc.) e as poeiras no processamento do café	Perigo para as comunidades circunvizinhas a empresa durante o transporte de materiais (1- 5 km do site)
Acidentes de trabalho (fase operacional do subprojecto)	Risco de acidentes de trabalho durante o manuseio de máquinas e substâncias químicas perigosas.
Acidentes nas comunidades próximas (transporte de mercadoria)	Circulação de veículos e máquinas afectos ao subprojecto da empresa
Afetação da saúde dos trabalhadores e moradores com o ruído e poeira	Ruído, qualidade do ar e vectores de doença
Exploração, Abuso e Assédio Sexual (EAS/AS)	A ausência de espaços para repouso separados por género para abrigar os funcionários é algo que vai contra os hábitos e costumes locais (esta limitação pode gerar situações de EAS/AS). Falta de informações suficientes nas comunidades vizinhas sobre os mecanismos existentes para reportar casos de EAS/AS e disponibilidade de serviços de apoio.
Exploração laboral e trabalho infantil	A ausência de informação sobre os Direitos Humanos e laborais. Ausência de informação sobre a Lei Geral do Trabalho (LGT).
Conflito entre as comunidades e os Empresários	- Não empregabilidade do pessoal local e exclusão e grupos desfavorecidos/ vulneráveis

1.5 Estrutura e conteúdos do PGAS

O presente PGAS está estruturado da seguinte forma:

1. Introdução
2. Descrição do subprojecto
3. Caracterização do meio ambiente e social
4. Enquadramento legal
5. Avaliação dos impactos ambientais e sociais e Medidas de Mitigação
6. Programa de gestão ambiental e social
7. Custos Estimados
8. Anexos



MINAGRIF/PDAC



2 DESCRIÇÃO DO SUBPROJECTO

2.1 Ficha Técnica

Tabela 4: Ficha Técnica da Empresa

Nome do Subprojecto	Imomukua-Gestão Imobiliária, Lda	
Representante legal	Filipe Jorge dos Santos	
Localização do projecto	Província	Cuanza Sul
	Município	Amboim
	Comuna	Sede
	Bairro	Hula
Coordenadas	X: 42~34407,60; Y: 8799946,99	
Superfície total da empresa	10.000 m ²	
Superfície agrícola	Não Aplicável	
Tipologia de subprojecto/actividade	Expansão da produção de café comercial e da marca Café Keto, ajudando a reabilitação de cafezais dos fornecedores	
Actividades de construção	<ul style="list-style-type: none"> Pavilhão em estrutura metálica 600 m² (30x20m) c/para 160 m² (30x4m); Instalação de viveiro com capacidade de aproximadamente 80.000 mudas em dois locais diferentes, para ajudar na renovação do cafezal dos fornecedores 	
Actividades de reabilitação	<ul style="list-style-type: none"> Edifício comercial Reabilitação do cafezal e a substituição do cafezal envelhecido por novos plantios 	
Aquisição de equipamento	<ul style="list-style-type: none"> Balança de plataforma com 1,5mx1,5m com a capacidade de até 1.500 Kg; Máquina de costura portátil WPC com uma capacidade de 2.000 sacos em um ciclo de produção de oito horas; Painéis elétricos de suporte; Duas Carrinhas 4x4; Aquisição de 50 paletes; Equipamento escritório; Classificadora usando crivos com diâmetros de 17 - 8; Descadeira de 1.200kg/h; Ferramentas Oficina 	
Consumo de energia	A área onde será implementado subprojecto, não beneficia de energia elétrica da rede	
Fontes de água	Não tem fontes de água próximo a empresa	
Regadio (S/N)	Não aplicável	
Sequeiro (S/N)	Não aplicável	
Número de trabalhadores	Permanentes: 6 trabalhadores	
	Mulheres: 1	Homens: 6
	Tem ligação contratual com 130 produtores organizados	
Acesso	Bom acesso	
Destino das águas residuais	As águas residuais serão enviadas para uma fossa séptica	

2.2 Localização da empresa

A empresa IMOMUKUA, criadora da marca CAFÉ KETO estará sediada na comuna sede no bairro da Hula, município do Amboim, Província Cuanza Sul. os equipamentos da empresa estarão dispostos dentro de um recinto espaçoso de 10.000 m² dos quais 5000 m² é a área para colocar os equipamentos ora mencionados.

- **Norte:** Estrada Asfaltada
- **Sul:** Espaço Baldio
- **Este:** Estrada Asfaltada
- **Oeste:** Terreno da Família Diogo



MINAGRIF/PDAC



Figura 1: Planta das futuras instalações



Figura 2: Layout da Fábrica de descasque

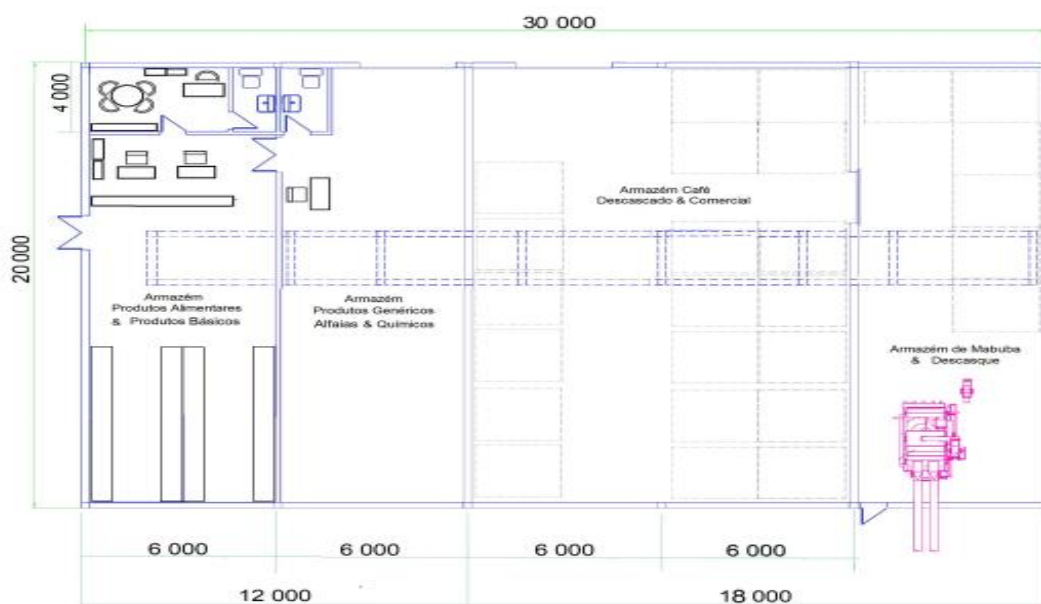

MINAGRIF/PDAC

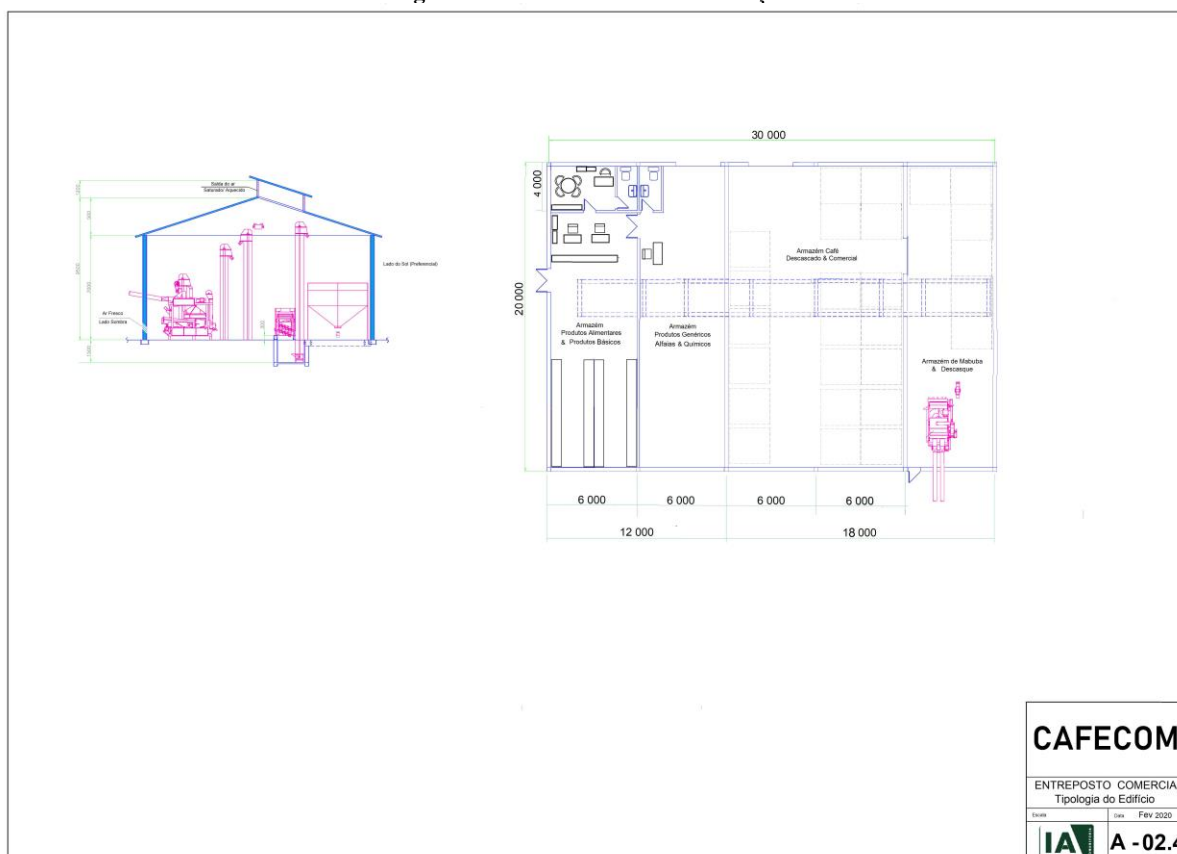

Figura 3: Localização da Empresa



MINAGRIF/PDAC



2.3 Objectivo do subprojecto

O primeiro objectivo do plano de negócio é aumentar as actuais quantidades de compra e processamento de café coco (passar de 72 toneladas para pelo menos 350 toneladas/ano), de venda de café comercial e expandir a marca da empresa (CAFÉ KETO).

O segundo objectivo será entrar numa estratégia de produto de qualidade e de padrão de café biológico. Por isso vai se acompanhar os produtores (fornecedores da empresa) com fim de melhorar a qualidade da produção dentro das plantações (renovação das plantações), melhorar os cuidados culturais, colheita com café maduro, selecção e eliminação dos grãos doentes, verdes e/ou pequenos, melhoramento das tecnologias de secagem do café e embalagem em sacos limpos/novos.

O terceiro objectivo será a criação de alianças estratégicas entre os produtores e associações de produtores com empresa IMOMUKUA, para assegurar as compras de café coco fortalecendo o relacionamento com os produtores (associações e indivíduos).

O negócio irá desenvolver-se em 3 estágios geográficos e diferenciados da cadeia de valor.

- Ao montante da cadeia dentro das áreas de produção
- Ao nível da transformação primária dentro da fábrica da empresa
- À jusante que é a comercialização do café comercial.

2.4 Plano de Produção

O plano de negócio contempla a prestação de serviço de expansão da produção de café comercial e da marca café keto, ajudando a reabilitação de cafezais dos fornecedores a nível da província do Cuanza Sul.

2.5 Descrição das actividades previstas

Como principais actividades do projecto temos a destacar o seguinte:

A nível das infraestruturas:

- Implantação anual em pelo menos 2 viveiros com capacidade de aproximadamente 80.000 mudas em dois locais diferentes. A mesma vai requerer estacas, rede sombreie, regadores, ancinhos, enxada.
- Renovação anual de 40 hectares de variedade Amboim em sistema de cultivo biológico.
- Construção da zona de processamento e de apoio (600 m²)

A nível dos equipamentos, serão comprados:

- Conjunto compacto de Descasque, polimento e classificação do café.
- Balança plataforma;
- Máquina de costura portátil WPC;
- Painéis elétricos suporte;
- Aquisição de material de escritório e de 50 paletas (1.0 x 1.2 x 1.35);
- Aquisição de duas carrinhas uma Mitsubishi Canter 4X4 e uma Unimog 4X4;
- Aquisição do conjunto de peças de substituição de desgaste rápido.



MINAGRIF/PDAC



2.6 Principal tecnologia que será adoptada

- As tecnologias a serem usadas na produção de mudas de café dentro do viveiro e na transplantação das mudas.
- Tecnologias a serem usadas na produção nas plantações de café.
- Tecnologias a serem usadas no processamento primário do café: primeiro no descasque do café coco, depois na classificação do café comercial e finalmente na embalagem e armazenamento do produto final.

As tecnologias a serem adoptadas no projecto serão: Práticas agrotécnicas de produção de café nomeadamente:

- As podas de formação e dos ramos ladrões, limpeza do campo e novos plantios de variedade Robusta Amboim provenientes dos viveiros a serem implantados. Melhores procedimentos de colheita e secagem das cerejas de café.
- Descasque, selecção com equipamento adequado e de alta eficiência objetivando a obtenção de produto de alta qualidade. Embalagem em sacos novos de juta.

2.7 Equipamentos por adquirir

Tabela 5: Equipamentos a adquirir no âmbito do PN

Item	Equipamento	Quantidades	Características
1	Balança de plataforma	1	Com 1,5 m x 1,5 m com uma capacidade de até 1.500 Kg e uma precisão de 500 g
2	Máquina de costura portátil WPC	1	capacidade de 2.000 sacos em um ciclo de produção de oito horas.
3	Painéis elétricos de suporte	1	
4	Carrinhas	2	Mitsubishi Canter 4x4 e Unimog 4x4 com capacidade de 7 e 5 toneladas respetivamente
5	Paletes	50	4 linhas
6	Equipamento escritório	1	Administrativo, Material informático, mobiliário, A/C e outros apetrechos
7	Classificadora.	1	diâmetros de 17 – 8 cm
8	Descadeira	1	1.200 kg/h
9	Ferramentas Oficina	1	Caixa de ferramentas com chave de fenda, alicate, chave francesa, martelo...

2.8 Resíduos gerados

Os principais resíduos produzidos na empresa são:

Tabela 6 Principais resíduos produzidos na empresa

Categorias	Quantidade (kg)/mês
Matéria orgânica perecível	90
Plástico	15
Papel e papelão	15
Vidro (; lâmpadas)	6
Metal ferroso	3
Material não ferroso	7
Pano, trapo, couro e borracha	20
EPI's usados	8
Outros	9

2.9 Necessidades hídricas das culturas e para consumo humano



MINAGRIF/PDAC



Na primeira fase, para o beneficiamento do café a empresa celebrou um contrato de prestação de serviço com a empresa Mafcom, o café passava por um beneficiamento primário e era exportado à Portugal na empresa Leirrede, Lda, onde era torrado e moído, e novamente enviado à Angola para ser distribuído/comercializado.

De uma maneira geral o consumo é demonstrado na tabela abaixo:

Tabela 7: Necessidade hídrica das Culturas

Culturas	Consumo por ciclo
Café	800 á 1200 mm

Obs.: 1 mm de chuva equivale a 1 litro/m².

Tendo em conta o clima da região em que os valores das especificações pluviométricas anuais ultrapassam os 1000 mm, as necessidades hídricas das culturas serão supridas pelas chuvas. O fazendeiro deverá garantir reservatórios adequados e devidamente higienizados para o armazenamento da água para o consumo humano.

2.10 Efluentes

A zona do subprojecto não dispõe de infraestruturas essenciais, incluindo rede coletora de águas residuais e pluviais. Tendo em conta a natureza do projecto serão lançados unicamente efluentes residuais oriundos das instalações sanitárias e refeitório. As águas residuais serão enviadas para uma fossa séptica.



MINAGRIF/PDAC



3 CARACTERIZAÇÃO AMBIENTAL E SOCIAL

3.1 Caracterização biofísica

Tabela 8: Enquadramento Biofísico

Aspectos Ambientais	Descrição
Clima	Estação com precipitação é de céu encoberto, a estação seca é de céu quase sem nuvens. Durante o ano inteiro, o clima é morno. Ao longo do ano, em geral a temperatura varia de 18 °C a 20 °C. e raramente é inferior a 6° C ou superior a 35° C. Precipitação anual: 1100 mm a 1400 mm. O mês mais chuvoso é Dezembro e menos vezes Março Humidade relativa média anual: 70 e 90%, assinalando-se os máximos em Janeiro (70 a 80%)
Vegetação	Arbórea ou áreas flor estais
Biodiversidade	Não existem animais de grande porte próximo a empresa
Solos	Ferralíticos, inseridos num vastíssimo vale, profundos, de coloração vermelha, ou castanha, textura mediana com tendência para arenoargilosa, profundos com boa drenagem, completamente planos com cobertura arbórea
Hidrografia	Não tem rios próximo a empresa
Ruído	O ruído na envolvente é característico de zonas agrícolas originado pela movimentação de motorizadas, circulação de veículos agrícolas, funcionamento de equipamentos e movimentação de veículos de transporte de mercadorias..
Qualidade do Ar	Na área do projeto, a existência de poeiras deve-se à movimentação de veículos e preparação do solo. O ar na envolvente da fazenda é composto por partículas em suspensão e fumaça decorrente da movimentação de veículos e máquinas.. Considera-se que a qualidade do ar é boa, por ser característica de áreas rurais
Área de conservação	Não existe qualquer área de conservação na envolvente da empresa

3.2 Caracterização socioeconómica

Tabela 9: Características socioeconómicas

Aspectos Social	Descrição
Características geográficas e demografia	Superfície: 1 730 km ² População: 193 000 hab. Densidade populacional: 112 hab./km ²
Características culturais	A população é maioritariamente composta pelo grupo etnolinguístico Ngoya.
Actividades económicas	Agricultura, pecuária, comércio informal



MINAGRIF/PDAC



4 ENQUADRAMENTO LEGAL

O PGAS da **Imomukua-Gestão Imobiliária, Lda**, foi concebido para ser implementado segundo as normas legislativas ambientais e sociais da República de Angola e alinhadas às Políticas de Salvaguardas Ambientais e Sociais do Banco Mundial aplicáveis ao PDAC.

4.1 Legislação Ambiental e Social e Políticas de Salvaguardas do Banco Mundial

Legislação Ambiental Angolana

- Decreto - Executivo nº 6/96 de 2 de Fevereiro, Sobre a legislação de Saúde e Segurança Ocupacional
- Decreto Executivo n.º 17/13 de 22 de Janeiro- Gestão de resíduos de demolição e construção
- Decreto Executivo n.º 92/12 de 1 de Março - Termos de Referência para a Elaboração de Estudos de Impactes Ambientais
- Decreto nº 31/95 de 5 Novembro- Regulamento relativo aos sistemas de Saúde e Segurança Ocupacional.
- Decreto Presidencial nº 196/12, de 30 de Agosto- Plano Estratégico para a Gestão de Resíduos Urbanos (PESGRU)
- Decreto Presidencial nº 261/11 de 6 de Outubro- Sobre a Qualidade da Água
- Decreto Presidencial Nº 117/20 de 22 de Abril- Regulamento Geral de Avaliação de Impacte Ambiental e do Procedimento de Licenciamento Ambiental
- Decreto Presidencial nº 190/12 de 24 de Agosto - Regulamento Sobre a Gestão de Resíduos
- Decreto Presidencial nº 194/11, de 07 de Julho - Aprova o Regulamento sobre Responsabilidade por danos Ambientais.
- Decreto Presidencial nº 82/14 de 21 de Abril – Regulamento De Utilização Geral Dos Recursos Hídricos
- Lei n.º 6/17 - Lei de Bases de Florestas e Fauna Selvagem
- Lei nº 09/04 de 9 de Novembro- Lei de Terra
- Lei nº 5/98 de 19 de Junho- Lei de Bases do Ambiente
- Lei nº 6 / 02 de 21 de Junho- Lei das Águas

Legislação Social Angolana

- Lei nº 7/04 de 15 de outubro- Lei de Bases da Protecção Social
- Lei nº 25/12 de 22 de agosto- Lei de Protecção e Desenvolvimento Integral da Criança (Lei nº 25/12)
- Lei nº 7/15 de 15 de junho- Lei Geral do Trabalho
- Lei nº 25/11 de 14 de julho- Violência Doméstica
- Decreto nº 43/03 de 4 de julho- Regulamento sobre o VIH/ SIDA, Emprego e Formação Profissional
- Decreto nº 53/05 de 15 de agosto- Regime jurídico dos acidentes de trabalho e doenças profissionais
- Decreto Presidencial 222/13 de 24 de dezembro- Política Nacional para a Igualdade e Equidade de género e a respectiva Estratégia de advocacia e mobilização de recursos para implementação e monitoria da política
- Lei nº 1/21 de 7 de janeiro- Lei das Expropriações
- Lei nº 22/11, de 17 de junho- Lei da Protecção de Dados Pessoais

Políticas Operacionais do BM

- OP 4.01 - Avaliação Ambiental
- OP4.04 - Habitat Natural
- O.P. 4.37 - Segurança de barragens/represas
- OP 4.09 - Gestão de Pragas



MINAGRIF/PDAC



- OP 4.11 Recursos físicos e culturais
- OP 4.12 - Reassentamento Involuntário

4.2 Avaliação das lacunas da legislação e recomendações

A avaliação das lacunas legislativas é necessária para verificar se a estrutura legislativa existente no país é adequada para a gestão social e ambiental eficaz e se a estrutura legislativa apoia as políticas de salvaguarda do Banco Mundial. (Ver tabela 9. na página a seguir)

Tabela 10: Descrição das principais lacunas entre as leis nacionais e as Políticas de Salvaguarda do Banco Mundial

Aspecto	Leis de Angola	Exigência do Banco Mundial	Lacuna ou Conflito
O EIA é necessário para actividades de infraestruturas proposta	O Decreto Presidencial N° 117/20 de 22 de abril sobre o Regulamento Geral de Avaliação de Impacte Ambiental e do Procedimento de Licenciamento Ambiental. Este regulamento estabelece as normas e procedimentos que regulam a avaliação de impacte ambiental de projectos públicos e privados e do procedimento de licenciamento ambiental. Este diploma revoga o Decreto N° 51/04 de 23 de Julho sobre a Avaliação de Impacte Ambiental e o Decreto N° 59/07 de 13 de Julho sobre o Licenciamento Ambiental.	A PO 4.01 exige EIA completo para todos os projectos classificados como sendo de Categoria A. Para projectos de Categoria B, alguma forma de avaliação ambiental é necessária, geralmente menos rigoroso do que um EIA completo e muitas vezes tomando a forma de um Plano de Gestão Ambiental (PGA).	Sem lacunas assinaláveis
Gestão de Pragas	Angola tem um regulamento para a produção, importação, comércio e utilização de pesticidas aprovados 1965 durante a era colonial. Através deste regulamento, o Ministério da Agricultura tem um mandato para gerir pesticidas no país.	A política de Gestão de Pragas do Banco Mundial (PO 4.09) promove o uso de técnicas Gestão Integrada de Pragas que visam minimizar o uso de pesticidas sintéticos. Ela promove o uso seguro, manuseamento, armazenagem e eliminação de pesticidas químicos aprovado	O regulamento angolano de gestão de pesticidas é antigo e pode não ser capaz de lidar com as necessidades da agricultura comercial em vigor. Pelo que se recomenda a aplicação dos padrões do Banco Mundial. O subprojecto é de produção biológica de café
Reassentamento involuntário	<ul style="list-style-type: none"> • A Constituição da República de Angola –o n° 2 do artigo 15 - reconhece às comunidades locais o acesso e o uso das terras, nos termos da lei sem prejuízo da possibilidade de expropriação por utilidade pública, mediante justa indemnização, nos termos da lei. • Lei de Terras, a Lei n. 9/04 - O Estado só pode expropriar terras se for utilizado para uma finalidade pública. • Lei de Ordenamento do Território e Urbanismo, a Lei n. 3/04, artigo 20 • Direito Ambiental, Lei n°. 5/98 – Assume que o desenvolvimento de qualquer infraestrutura que tem um impacto ambiental ou social deve 	PO 4.12 requer o desenvolvimento de Plano de Reassentamento para abordar os impactos económicos e sociais resultantes de investimentos assistidos pelo Banco e que resultam da tomada involuntária de terras, resultando em (i) mudança ou perda de abrigo; (ii) perda de bens ou acesso a bens; ou (iii) perda de fontes de renda ou meios de subsistência, independentemente se as pessoas afectadas devem ou não mudar para outro local; ou (B) a restrição involuntária de acesso a parques e áreas designadas legalmente protegidos, resultando em impactos adversos sobre meios de	Embora peças de legislação angolana abordem assuntos relacionados ao reassentamento, não foi identificada uma regulamentação específica sobre o reassentamento como resultado das actividades económicas. A política do Banco Mundial e Padrão de Desempenho GBM deve ser aplicada em caso de necessidade de reassentamento. O QPR fornece mais orientações sobre este assunto.



MINAGRIF/PDAC



Aspecto	Leis de Angola	Exigência do Banco Mundial	Lacuna ou Conflito
	incluir uma consulta prévia com a população afectada.	subsistência das pessoas deslocadas.	
Saúde e Segurança no Trabalho	•Lei Geral do Trabalho (Lei 7/15) – A nova lei aplica-se a todos os trabalhadores que prestam actividades remuneradas por conta de um empregador, no âmbito da organização e sob a autoridade e direcção deste, em empresas públicas, mistas, privadas, cooperativas, organizações sociais, organizações internacionais e nas representações diplomáticas e consulares existentes no território da República de Angola.	O BM elaborou Manuais de Procedimentos de Revisão Ambiental e Social (ESRP) que definem as tarefas aprovadas pela administração da GBM para alcançar a conformidade do cliente com as Normas de Política e Desempenho sobre Sustentabilidade Ambiental e Social, Política de Acesso à Informação e Diretrizes de Saúde, Segurança e Meio Ambiente (EHS).	Pouco rigor na observância das normas sobre a SST (implementação e controlo quase inexistente; existência de poucos profissionais de SST e SST percebido como impedimento).
Consultas Públicas	Regulamento Geral de Avaliação de Impacte Ambiental e do Procedimento de Licenciamento (Decreto Presidencial 117/20 de 22 de Abril) Os projectos sujeitos à avaliação de impactos ambiental são obrigatoriamente sujeitos a consultas públicas promovidas pelo departamento ministerial do ambiente.	O processo de consulta deverá envolver : (i) consultas a grupos de interesse que exigem atenção especial (grupos focais), agências nacionais, ONGs i (ii) reuniões abertas ao público nos municípios. As consultas deverão iniciar na fase de selecção do local do projecto, triagem do projecto, elaboração de documentos (PGAS). (iii) As consultas públicas devem ser consideradas como um processo contínuo.	Na legislação nacional as consultas públicas são feitas após a elaboração e análise do EIA, convocadas pelo órgão ministerial e organizadas pelo proponente. Os projectos que passam pela consulta pública são projectos indústrias e de obras porque têm maior impacto O BM exige consulta pública para todos os subprojectos e são realizados pelo TSP's para cada subprojecto ou um conjunto de subprojectos no âmbito da elaboração do PGAS.
Triagem Ambiental e Social	Regulamento Geral de Avaliação de Impacte Ambiental e do Procedimento de Licenciamento (Decreto Presidencial 117/20 de 22 de Abril) Os projectos sujeitos à avaliação de impactos ambiental são sujeitos a triagem ambiental no portal de registo dos projectos SIA (Serviço Integrado de Avaliação) do Ministério do Ambiente (MINAMB)	Banco Mundial realiza triagem ambiental de cada projecto proposto para determinar a extensão apropriada e tipo de avaliação ambiental exigido. A OP 4.01 do Banco sobre avaliação ambiental classifica o projecto proposto em uma das quatro categorias A, B, C e D, dependendo do tipo, localização, sensibilidade escala do projecto e da natureza e magnitude dos impactos ambientais previstos.	Não existem conflitos ou lacunas assinaláveis uma vez que o processo de triagem ambiental e social do Banco Mundial cumpre com os requisitos da legislação ambiental angolana para triagem e parecer ambiental dos subprojectos registados no portal do MINAMB O BM exige uma ficha de triagem ambiental e social que prevê a pré-avaliação ambiental e social do subprojecto antes da elaboração do PGAS e das consultas públicas.



MINAGRIF/PDAC



5 AVALIAÇÃO DE IMPACTOS AMBIENTAIS E SOCIAIS E MEDIDAS DE MITIGAÇÃO

Neste capítulo são apresentados a metodologia e os critérios utilizados para determinar os potenciais impactos ambientais e sociais ligados à implementação do projecto.

5.1 Metodologia de identificação e avaliação dos impactos ambientais e sociais

Definição dos impactos: “Um impacto é qualquer mudança ambiental, para melhor ou para pior, especialmente com efeitos no ar, na terra, na água, na biodiversidade e na saúde das pessoas, resultante de actividades humanas.” – Decreto Presidencial nº 117/20 de 22 de Abril. A metodologia utilizada foi a **matriz de interação** que consiste em uma listagem de controle bidimensional onde são relacionados os aspectos e impactos ambientais.

Os impactos podem ser de natureza positiva ou negativa. É negativo quando ocorre uma alteração indesejável no ambiente e positivo quando ocorre uma alteração desejável, ou seja, quando ocorre uma melhoria no ambiente. A significância de determinado impacto é definida como uma combinação entre a consequência do impacto que está a ocorrer e a probabilidade que o impacto venha a ocorrer. Os critérios usados para determinar a consequência do impacto são apresentados na tabela seguinte:

Tabela 11: Classificação dos impactos

Classificação	Definição de Classificação	Pontuação
A. Âmbito – a área onde se vai sentir o impacte		
Local	Confinado à área do projecto	1
Regional	Os efeitos do impacto podem atingir áreas num raio de 1- 5 km do local do projecto	2
(Inter)regional	Podem atingir áreas num raio entre 5 km- 10 km do local do projecto.	3
B. Intensidade – a magnitude do impacte em relação à sensibilidade do meio receptor		
Baixa	As funções e processos naturais e/ou sociais são alterados de forma ínfima.	1
Média	As funções e processos naturais e/ou sociais continuam, embora de forma alterada.	2
Elevada	As funções e processos naturais e/ou sociais são gravemente alterados.	3
C. Duração – o período durante o qual se sentirá o impacte		
Curto prazo	Até 6 meses.	1
Médio prazo	6 meses a 2 anos.	2
Longo prazo	Mais de 2 anos.	3
D. Probabilidade do impacte – a probabilidade de ocorrência do impacte		
Baixa	<40% de probabilidade de ocorrer	1
Média	Entre 40% - 70% de probabilidade de ocorrer	2
Alta	>70%-90% de probabilidade de ocorrer	3
Reversibilidade		
Reversível	As medidas de mitigação são capazes de reverter as acções dos impactos	1
Irreversível	As medidas de mitigação não são capazes de reverter as acções dos impactos	2
Significância (D+R+M+A)		
Pouco significativo	Quando as consequências do impacto são pouco significativas	4-14
Significativo	Quando as consequências do impacto são significativas	15-28
Muito significativo	Quando as consequências do impacto são muito significativas	29-42
Grau de impacto (S x P)		
Fraco	Quando o impacto tem baixa probabilidade de ocorrência e é pouco significativo	4-14
Moderado	Quando o impacto tem média probabilidade de ocorrência e é significativo	15-28
Forte	Quando o impacto tem alta probabilidade de ocorrência e muito significativo	29-42
Natureza		
Os impactos são classificados como Positivos, quando resultar em melhoria da qualidade ambiental e Negativo, quando resultar em danos ou perturbação em algum componente ambiental,		



MINAGRIF/PDAC



5.2. Avaliação dos impactos ambientais e sociais e medidas de mitigação

Tabela 12: Identificação, avaliação na fase de construção e operação

Aspecto ambiental/Social	Actividades/Riscos	Impacto	Medidas de Mitigação	Responsabilidade
Aspecto Ambiental				
Solo	<ul style="list-style-type: none"> Actividades de construção de um pavilhão em estrutura metálica 600 m² (30 x 20 m) c/para 160 m² (30 x 4 m) e reabilitação de um edifício comercial e do cafezal é a substituição do cafezal envelhecido por novos plantios Manutenção de máquinas e equipamentos causando derrame de combustíveis e lubrificantes Trocas inadequadas de combustíveis Uso de equipamentos (máquinas e gerador) Trocas inadequadas de combustíveis podem causar explosão e a exposição causar doenças respiratórias, doenças dermatológicas 	<ul style="list-style-type: none"> Contaminação dos solos por derrame de combustíveis e lubrificantes Produção Resíduos de Construção e demolição. Intrusão visual resultante do acúmulo de resíduos de construção civil Descarte inadequado de resíduos Redução da qualidade do solo reduzindo a taxa de infiltração e as características do solo Redução e/ou eliminação da biodiversidade 	<ul style="list-style-type: none"> Cumprir com as orientações do Plano de Gestão de Resíduos. Seleccionar um local adequado para a deposição dos resíduos de construção. Estes resíduos deverão ser geridos adequadamente e de acordo a legislação nacional nomeadamente Decreto Executivo nº 17/13 sobre os Resíduos de Construção e Demolição e o Decreto Presidencial nº 190/12 sobre o Regulamento de Gestão de Resíduos Realizar sempre a manutenção de equipamentos e maquinaria em locais apropriados e impermeabilizados. Impermeabilizar ou pavimentar conforme legislação os recintos de manutenção regular equipamentos e máquinas, oficina, armazenamento e abastecimento de combustíveis e zonas de geradores e construir bacias de decantação de hidrocarbonetos para conter possíveis derrames acidentais de combustíveis e lubrificantes. Os resíduos e efluentes residuais resultantes desse processo devem ser devidamente armazenados e encaminhados para um destino final ambientalmente adequado. 	Proponente com apoio técnico do TSP
Recursos Hídricos	<ul style="list-style-type: none"> Deposição inadequada dos resíduos que poderá ocorrer junto de linhas de água bem como o tratamento de águas residuais/efluentes Supressão da vegetação e risco de erosão 	Poluição das águas superficiais e subterrâneas derivadas da decomposição inadequada de resíduos	<ul style="list-style-type: none"> Instalação de fossas sépticas (ou equivalentes) para a recolha das águas residuais, incluindo os efluentes das lavagens dos equipamentos. Seleccionar empresas devidamente certificadas pelas autoridades competentes, para a gestão de efluentes. Antes de serem descarregados no meio receptor, os efluentes devem ser tratados sempre que possível e se disponível, de forma a cumprir os critérios mínimos de qualidade estabelecidos pelas directrizes 	Proponente com apoio técnico do TSP



MINAGRIF/PDAC



	<ul style="list-style-type: none"> Gestão incorreta de substâncias perigosas, incluindo óleo contaminado; Actividades relacionadas com má gestão de resíduos e de efluentes 		<p>nacionais sobre qualidade de efluentes e tratamento de águas residuais.</p> <ul style="list-style-type: none"> Determinar áreas menos sensíveis em termos de erosão e sensibilidade da biodiversidade para o lançamento de efluentes residuais produzidos na empresa, após tratamento. Esta descarga apenas poderá ser efetuada em local indicado pelas autoridades relevantes e após a sua aprovação pelas mesmas. Acondicionamento de resíduos em local devidamente indicado e adequado à boa recepção dos resíduos”, antes de serem encaminhados para destino final 	
Qualidade do ar	<ul style="list-style-type: none"> Funcionamento dos equipamentos e geradores de energia a diesel Preparação de terras de agricultura durante a época seca. Construção de infra-estruturas físicas como armazém e alpendre Gestão inadequada de resíduos 	<ul style="list-style-type: none"> Degradação da qualidade do ar Geração de ruídos e poeiras Emissões de fumos 	<ul style="list-style-type: none"> Fornecer aos trabalhadores equipamentos de protecção individual (EPI) adequados. Cultura de separação dos resíduos perigosos e não perigosos Evitar a selecção de áreas com elevados valores de biodiversidade, tais como habitats críticos ou naturais, zonas com altos valores de conservação. 	Proponente com apoio técnico do TSP
Gestão de resíduos	<ul style="list-style-type: none"> Gestão inadequada de resíduos (resíduos de construção e as respectivas embalagens, produtos de limpeza). 	<ul style="list-style-type: none"> Poluição atmosférica Degradação da paisagem Potencial de poluir as águas superficiais e o lençol freático (amónia e nitratos). (Efeitos sobre a qualidade da água) 	<ul style="list-style-type: none"> Os resíduos perigosos, sempre que forem gerados, devem ser colocados num recipiente estanque para evitar derrames e lixiviação e ser controlados e manuseados de modo a não colocar em perigo o ambiente a as pessoas. Descartar os resíduos em locais apropriados para a sua eliminação ou reciclagem (conforme o plano de gestão de resíduos). Aproveitamento dos resíduos de forma menos impactante como resíduos de palha que podem ser reciclados e incorporados no solo para reposição de nutrientes. Fornecer treinamento e orientação aos trabalhadores sobre gestão de resíduos. Assegurar que os resíduos não sejam queimados. Os resíduos orgânicos (restos de alimentos) serão reciclados para a alimentação dos animais da empresa. Realizar a manutenção de equipamentos e maquinaria em locais apropriados e impermeabilizados. Os resíduos resultantes desse 	Proponente com apoio técnico do TSP



MINAGRIF/PDAC



			<p>processo devem ser devidamente armazenados e encaminhados para local apropriado de deposição final para a proteção do solo.</p> <ul style="list-style-type: none"> Identificar os locais adequados para o depósito de entulho e materiais sobranes resultantes do processo de construção (pavimentação). 	
Aspecto Social				
Saúde e segurança Ocupacional	Manuseio de máquinas e substâncias químicas perigosas	<ul style="list-style-type: none"> Riscos operacionais e no local de trabalho Risco de impactar a saúde dos operários e comunidades locais durante a operação do projecto Riscos de acidentes no local de trabalho como queimaduras, alergias aos inseticidas entre outros Explosão e a exposição causar doenças respiratórias e da pele 	<ul style="list-style-type: none"> Educar os agricultores para que adoptem boas práticas com base nas técnicas de manuseio de pragas, Usar vestuário de protecção apropriado, tais como: camisa de mangas compridas, calças compridas, chapéu, luvas e botas; Manter no local material para prestar os primeiros socorros (por exemplo: soro antiveneno). o pessoal treinado deve estar disponível para os procedimentos de evacuação de emergência (conforme os planos de emergência) Implementação de um Plano de Higiene, Saúde e Segurança Ocupacional (PHSST); Garantir o abastecimento de água adequado para responder ao consumo dos trabalhadores. A sinalização adequada dos locais para informar os trabalhadores sobre as principais regras e regulamentos a seguir. Assegurar a implementação de medidas de preparação e resposta a emergências. 	Proponente com apoio técnico do TSP
Contratação de mão-de-obra	<ul style="list-style-type: none"> Salários baixos ou insuficientes Trabalho infantil Assédio verbal e físico; Assédio sexual (AS), Exploração e Abuso sexual (EAS) e risco de EAS/AS sobre as comunidades envolvidas ou entre o pessoal profissional no ambiente de trabalho. Cargas horarias excessivas e perpetuação do ciclo de 	<ul style="list-style-type: none"> Insatisfação dos trabalhadores, probabilidade de haver greve ou paragem dos trabalhos na empresa. Exacerbação da pobreza e crescente número de crianças sem educação Aumento do número de casos de doenças ocupacionais e redução da idade de expectativa de vida. Pouca produtividade dos trabalhadores e aumento de stress no seio dos mesmos. 	<ul style="list-style-type: none"> Cumprir com o salário mínimo estipulado na LGT Assegurar a inscrição dos trabalhadores na Segurança Social Sensibilizar os trabalhadores eventuais e efectivos para não levar as crianças aos campos de cultivo. Abordar durante as formações de palestras com os trabalhadores temas relacionados com o, bem-estar das crianças, cuidados básicos a ter com as crianças nos períodos laborais (ex.: protegê-las do sol e de riscos específicos nos locais de trabalho, no contacto com os animais, etc) e assegurar o uso de água potável com as crianças e a sua hidratação durante o horário de trabalho; Sensibilizar para a inserção das crianças na escola; Criar um espaço comunitário e contratar uma educadora para acompanhar as crianças enquanto os pais estão no campo. 	Proponente com apoio técnico do TSP



MINAGRIF/PDAC



	<p>pobreza para trabalhadores (que também podem levar ao trabalho infantil)</p> <ul style="list-style-type: none"> • Contratação de mão-de-obra permanente e eventual • Criação de novos postos de trabalho • Alojamentos inseguros e anti-higiénicos para os trabalhadores 	<ul style="list-style-type: none"> • Perca da autoestima; • Depressão; • Perturbações de memória; • Trauma físico e ou psicológico sobre as vítimas; • Conflito com a comunidade envolvente; • Perda de trabalho do trabalhador. • Fadiga do trabalhador, provocando mais número de lesões e doenças • Perpetuação do ciclo de pobreza para trabalhadores (que também podem levar ao trabalho infantil) • Falta de proteção social dentro da empresa • Oportunidades de emprego e melhoria do rendimento familiar • Saúde enfraquecida do trabalhador 	<ul style="list-style-type: none"> • Subescrever e aplicar o Código de Conduta a todos os trabalhadores do subprojecto, que proíbe actos EAS/AS e contacto sexual com os menores de 18 anos e outras condutas exigidas para assegurar as boas relações no trabalho e na comunidade envolvente sancionando em caso de incumprimento; • Assegurar que todos os trabalhadores (homens e mulheres) assinam o CdC • Garantir o treinamento periódico dos trabalhadores sobre questões relacionadas à VBG/EAS/AS, suas obrigações e comportamentos proibidos estipulados no CdC; • Assegurar que os espaços e instalações sanitárias no site são separados por género, seguros e bem iluminados; • Garantir que os procedimentos de implementação integrem medidas sensíveis ao género; • Garantir a implementação de sanções sobre práticas de assédio no subprojecto, sendo estas consideradas como inaceitáveis, em alguns casos culminando no despedimento; • Accionar imediatamente o Mecanismo de Sugestão e Gestão de Reclamações (MSGR) do PDAC em caso de incidente ou acidente relacionado com o subprojecto. • Garantir que informações sobre como denunciar casos de VBG/EAS/AS sejam disseminadas no subprojecto e nas comunidades envolventes (através de palestras, formação e encontros com os trabalhadores e comunidades) e assegurar o acesso ao MSGR. • Assegurar a confidencialidade dos casos de VBG/EAS/AS registados no subprojecto; • Não deve haver compensação económica à vítima, e isso não deve ser encorajado pela empresa • Envolvimento dos especialistas do PDAC nas ações de formação VBG/EAS/AS e encaminhamento dos casos EAS/AS. • Sensibilizar os proponentes e trabalhadores sobre questões laborais, • Cumprir com as orientações da legislação nacional sobre a carga horária dos trabalhadores. • Elaborar contratos de trabalho conforme a LGT • Promover igualdade de oportunidades para ambos sexos; 	
--	--	--	---	--



MINAGRIF/PDAC



			<ul style="list-style-type: none"> • Sempre que possível, tendo em conta às necessidades e a qualificação da mão-de-obra, dar preferência à população local e da envolvente em termos de emprego, com vista à redução dos níveis de desemprego local. • Garantir instalações apropriadas aos seus trabalhadores que incluem o ambiente físico, a saúde e as precauções de segurança, além do acesso a instalações sanitárias de acordo as recomendações da IFC 	
Afetação/deslocamento de activos económicos/físicos	<ul style="list-style-type: none"> • Transporte de materiais e inertes para as obras de reabilitação 	<ul style="list-style-type: none"> • Deslocamento económico/físico (se se verificarem lavras ou habitação de população, ainda que informal, nas áreas agrícolas que serão exploradas pelo subprojecto); • Afetação de activos económicos nas vias de acesso à Fazenda durante o transporte de materiais e inertes para as obras de reabilitação. 	<ul style="list-style-type: none"> • Com o acompanhamento da equipa da TSP (e supervisão da equipa PDAC): • Identificar e cadastrar as Partes Afectadas pelo Projecto, • Analisar a dimensão dos danos e o número de PAP, nos casos dos danos pontuais/pequena dimensão, negociar medidas de compensação proporcionais (de valor equivalente ou superior) directamente com as PAP • Nos casos de danos significativos analisar com a equipa da TSP e PDAC a necessidade de desenvolver e implementar um PAR proporcional aos danos 	Proponente com o apoio técnico do TSP e equipa PDAC
Construção e reabilitação de infraestruturas, máquinas em movimento	<ul style="list-style-type: none"> • Potenciais riscos e impactos sobre activos económicos / físicos em áreas de exploração do subprojecto • Transporte de materiais e inertes para obras de reabilitação na empresa 	Melhoramento do processo produtivo e da condição económica do proponente e dos trabalhadores	Utilização de equipamentos de transporte em bom estado e proteção das vias de acesso para evitar a sua degradação (terraçagem das vias)	Proponente com apoio técnico do TSP



MINAGRIF/PDAC



6 PROGRAMAS DE GESTÃO AMBIENTAL E SOCIAL

Este Plano de Gestão Ambiental e Social (PGAS) contém um conjunto de planos os quais contemplam diversas medidas e acções que devem ser aplicadas durante a construção e operação da empresa de produção de Milho e feijão. Estes planos permitirão estimular a melhoria da qualidade de vida, nas dimensões sociais, ambientais, culturais e económicas.

Os planos propostos neste PGAS são os seguintes:

- Plano de Gestão de Resíduos e Efluentes;
- Plano de Higiene, Saúde e Segurança Ocupacional;
- Plano de Atendimento às emergências
- Plano de Fertilização e Gestão de Pragas e Doenças
- Plano de Prevenção da COVID-19
- Plano de Prevenção e Resposta à EAS/AS
- Plano de Implementação do MSGR
- Plano de Envolvimento das Partes Interessadas
- Plano de Formação Ambiental e Social

6.1 Plano de Gestão de Resíduos e Efluentes

O âmbito do presente Plano de Gestão de Resíduos (PGR) restringe-se exclusivamente às actividades da Imomukua-Gestão Imobiliária, Lda, Lda. Entende-se por gestão de resíduos todos os procedimentos a serem implementados de forma sistemática com vista a assegurar uma gestão ambientalmente segura, sustentável e racional dos resíduos. A gestão abrange a recolha, acondicionamento, armazenamento temporário, transporte interno e externo e destino final. O presente PGR engloba a gestão de resíduos não perigosos e resíduos perigosos.

O proponente deve separar os resíduos perigosos dos não perigosos, acondicionando-os e armazenando-os em função da sua natureza.

Tabela 13: Procedimentos de gestão dos resíduos

Procedimentos operacionais para a gestão de resíduos	<ul style="list-style-type: none"> ✓ Os resíduos não perigosos, inertes como os resíduos de construção e/ou demolição não poderão ser descartados no reservatório de resíduos urbanos, devem ser dispostos em aterros de inertes; caso não seja possível, devem ser reaproveitados na construção; ✓ Garantir a identificação dos recipientes/locais de armazenagem de resíduos; ✓ Assegurar e elaborar o registo das quantidades e local de disposição final dos resíduos.
Procedimentos operacionais para a gestão de efluentes:	<ul style="list-style-type: none"> ✓ As águas residuais da construção e das instalações sanitárias não poderão ser escoadas para os cursos de água locais; ✓ Em caso de água contaminada com óleos e/ou combustíveis ou outros poluentes não poderão ser descarregadas para o sistema de drenagem local (caso exista), ou no meio hídrico próximo, e muito menos derramado no solo; ✓ Durante a fase de construção de infraestruturas, deve-se criar sistemas de escoamento de águas residuais com tratamento adequado.

Os resíduos sólidos poderão ser gerados em todas as etapas do projecto, pré-construção, construção e implementação das actividades, os mais frequentes são apresentados na tabela a seguir: neste âmbito, são apresentadas medidas específicas de gestão que garantem que os resíduos gerados não produzam efeitos ambientais negativos sobre os solos, a água ou a atmosfera. A gestão de resíduos é também importante para não comprometer a saúde pública das comunidades locais e dos trabalhadores, e para evitar a proliferação de pragas.



MINAGRIF/PDAC



Tabela 14: Tipos de resíduos, locais de produção, danos e acções

Resíduos	Código LAR	Classificação	Local de produção	Tipo de acondicionamento proposto	Acções	Responsabilidade
Vidro	20 01 21	Não Perigosos	Armazém e alojamento	Coletor de plástico	Reciclar os resíduos e outros materiais orgânicos deixando os materiais no local	Proponente
Plásticos	20 01 39	Não Perigosos	Armazém e alojamento			
Papel	20 01 01	Não Perigosos	Armazém e alojamento			
Cartão	20 01 39	Não Perigosos	Armazém e alojamento			
Madeiras	20 01 38	Não Perigosos	Obra e resto de cerca	Coletor de metal		Proponente
Resíduos de culturas (palhas, sabugos)	20 01 08	Não Perigosos	Área de produção agrícola		Compostagem (e espalhamento).	Proponente
Matéria orgânica	20 01 08	Não Perigosos	Cozinha	Coletor de plástico	Compostagem (e espalhamento).	Proponente
Resíduos de construção de infraestruturas (materiais de construção, pedras, madeira, etc)	17 01	Não Perigosos	Área de construção do armazém e casa dos trabalhadores	Coletores de metal ou por cima de uma Lona de forma a proteger o solo	Os Resíduos de construção e demolição devem ser armazenados em local apropriado e separados de outros resíduos. Devem ser reciclados para a cobertura de estradas e caminhos dentro da empresa	Proponente
Óleos de cozinha usados	20 01 25	Não Perigosos	Actividades domésticas	Coletor de plástico	Obtenção do sabão (para lavagem de roupa)	Proponente
filtros de óleo, óleo lubrificante usado ou contaminado/ Outros óleos de motores, transmissões e lubrificação.	16 01 07/ 13 02 08	Perigoso	Área de manutenção dos equipamentos	Tambores metálicos	Não existem empresas de recolha e tratamento destes resíduos em Huambo, deste modo, recomenda-se que o proponente entre em contacto com oficinas de reparação e manutenção de veículos próximas para a recolha destes materiais.	Proponente
Combustíveis	13 07 03	Perigoso	Manutenção e abastecimento dos geradores (Áreas dos geradores)	Tambores metálicos	Realizar a manutenção de equipamentos e maquinaria em locais apropriados e impermeabilizados. Os resíduos resultantes desse processo devem ser devidamente	Proponente



MINAGRIF/PDAC



					armazenados e encaminhados para local apropriado de deposição final para a proteção do solo.	
Pilhas alcalinas	20 01 33	Perigoso	Área administrativa; Alojamento; Armazéns.	Caixas (plástico) de armazenamento de pilhas usadas	Não existem empresas de recolha e tratamento destes resíduos em Huambo, deste modo, recomenda-se que o proponente entre em contacto com empresa de recolha de pilhas.	Proponente
Acções de Acompanhamento e Verificação						
<ol style="list-style-type: none"> 1. Fiscalizar a recolha e o armazenamento temporário dos resíduos de forma a prevenir ou minimizar os aspectos ambientais que poderão causar impactos ambientais negativos; 2. Inspeccionar visual e periodicamente os pontos de disposição de resíduos perigosos e não perigosos para a verificação da manutenção da qualidade do solo e das águas, anterior a estas actividades; 3. Registo do volume de resíduos e das suas condições de transporte e deposição. 						
Acções de Minimização						
<ul style="list-style-type: none"> • Identificar e implementar continuamente alternativas de minimização de geração de resíduos. Sempre que uma acção de minimização for implementada, o inventário e o banco de dados deverão ser actualizados por meio de relatório anual específico; • Após a minimização, proceder à identificação de alternativas de reutilização interna dos resíduos, considerando-se o transporte e a viabilidade técnica e económica desse resíduo; • Garantir que as áreas de armazenamento e manuseamento de resíduos, após a sua separação, principalmente dos resíduos perigosos, estarão protegidas e devidamente sinalizadas, para evitar acidentes. 						
Acções de Controlo						
<ol style="list-style-type: none"> 1. Realizar um inventário de resíduos e produtos perigosos a serem gerados nas diversas fases do projecto. O inventário deverá apontar os tipos de resíduos, as quantidades, a sua classificação e a forma de tratamento a ser adoptada para evitar danos no meio ambiente; 2. Capacitar uma equipa de funcionários ou terceiros para realizar a classificação, separação, manuseamento e transporte dos resíduos; 						
Responsabilidades						
<ul style="list-style-type: none"> • O plano de Gestão de Resíduos e efluentes deverá ser implementado pela equipa técnica ambiental de responsabilidade da BRLi-Sirius, com papel de implementar as medidas de mitigação dos impactos, monitoria e verificação da eficácia das medidas, apresentar relatórios periódicos a equipa de salvaguardas ambientais do PDAC e capacitar os trabalhadores para a separação e tratamento dos resíduos. • A equipa de salvaguardas ambientais do PDAC, tem a responsabilidade de monitorar e avaliar a eficácia do referido Plano de Gestão de resíduos. 						

Tabela 15: Cronograma de implementação do PGR

Acções	Descrição das acções	Responsabilidades	Cronograma
Reciclar os resíduos e outros materiais orgânicos deixando os materiais no local	Compostagem (e espalhamento).	Proponente	Fim do ciclo de cada cultura
Prevenção e controle de potenciais impactos resíduos não agrícolas ou resíduos perigosos dos sistemas de produção (por exemplo resíduos e embalagens)	<ul style="list-style-type: none"> • Recolher do campo após o uso, todas os resíduos e armazenar devidamente até a disposição final. • Não queimar embalagens, plásticos ou outros resíduos sólidos; • Fazer a gestão dos resíduos sólidos de acordo com as Directrizes EHS; • Utilizar grandes recipientes e/ou sistemas a granel para combustíveis, óleos para reduzir o volume de resíduos recipientes • Examinar formulações e embalagens alternativas de produtos (por exemplo, material biodegradável). 	Proponente com apoio do TSP BRLi/Sirius	Início da instalação das culturas
Capacitação/treinamento do pessoal	Realizar capacitação e treinamentos para os trabalhadores de modo a dar resposta ao uso correcto dos resíduos gerados dentro da empresa	Proponente com o apoio do TSP BRLI/SIRIUS	Final das instalações das culturas



MINAGRIF/PDAC



6.2 Plano de Higiene, Saúde e Segurança Ocupacional

O plano de Higiene, saúde e segurança ocupacional (PHSST), fornece directrizes para a protecção dos trabalhadores e da comunidade em geral. Serve para dotar os proponentes e os trabalhadores do projecto das medidas adequadas de segurança pessoal, dos riscos e danos que possam ocorrer durante as actividades da empresa.

Tabela 16 Análise de risco

Actividade	Perigos/ Riscos	Causas	Potenciais Consequências	Prevenção	Responsável
Produção Agrícola	Levantamento de carga pesada, Má circulação da Máquinas e veículos agrícolas, Exposição químicos Exposição a ruído Riscos de acidentes	A falta do uso /inexistência de EPIs, A falta do uso de máscaras,	Doenças respiratórias, Lesões corporais, Problemas respiratórios	O uso de EPI's apropriados as operações; Capacitação dos técnicos agrícolas para o uso máquinas e veículos agrícolas Criar um sistema de registo e documentação dos acidentes ocorridos na empresa correctivas (anexo VI. Ficha de registo de acidentes e não conformidades); Identificação/mapeamento dos riscos;	Proponente
Armazenamento e manutenção de equipamentos	Inalação de poeiras, Exposição Chuva	A falta de experiência para movimentação de máquinas e veículos agrícolas e agrotóxicos	Lesões Pneumonia	Fornecimento de abrigos temporários para protecção contra os elementos meteorológicos e durante as atividades de trabalho ou para uso como áreas de descanso;	
Movimentação manual de cargas,	Exposição ao sol Ferramentas manuais Pavimento escorregadio	Quedas	Malária Gripes Doenças dermatológicas (câncer de pele)	Monitorar as previsões do tempo para trabalho ao ar livre para fornecer um aviso prévio de condições meteorológicas extremas e agendar o trabalho em conformidade; Fornece acesso fácil à hidratação adequada, como água potável ou bebidas eletrolíticas e evita o consumo de bebidas alcoólicas; Incluir a monitorização das condições de habitabilidade dos trabalhadores e de saneamento.	
	Riscos de atropelamento, de esmagamento, de quedas, de lesões dorso-lombares, de intoxicações, ferimentos e outros perigos tais riscos de incêndios.			Uso de roupas de protecção;	



MINAGRIF/PDAC



Retirada do material em Stock no armazém	Levantamento de carga pesada, Falta de Arejamento Riscos ergonómicos, Colisão, problemas de visão, Abafamento	A falta do uso de EPIs, A falta do uso de máscaras, Maus posicionamentos, esforço excessivo, A falta de aberturas, janelas ou exaustores.	Doenças respiratórias, Lesões corporais, doenças articulares Perda da visão, Problemas respiratórios, excesso de calor, asfixiamento	O uso de EPI's apropriados as operações, Iluminação devida da área de trabalho. Implementação de exaustores, Limpeza constante e organização da área.	Proponente
Circulação à zona	Má arrumação e deposição dos resíduos sólidos acumulados Riscos biológicos	Falta de um plano de gestão e separação de resíduos	Dificuldades no acesso, doenças	O uso de EPI's adequados as tarefas, Sinalização da zona.	Proponente

Tabela 17: Cronograma de acções e responsabilidades de PHSSO

Acções	Responsabilidades	Período de execução
Capacitar, instruir educar e sensibilizar os trabalhadores para o uso correcto do EPI no manuseio de substâncias perigosas;	Proponente com apoio do TSP BRLi-Sirius	No início do ciclo cultural e sempre que a situação o exigir
Garantir que as condições de trabalho e habitabilidade dos trabalhadores são salvaguardadas;	Proponente	No início de cada campanha agrícola
Colaborar na implementação do Plano de EAS/AS e do Plano de Ação para a implementação do MSGR e implementar o Plano de Consultas Públicas.	Proponente	Sempre que estes ocorrerem
Registar periodicamente do nº de acidentes e outras situações de perigo da vida humana	Proponente	Sempre que estes ocorrerem
Capacitação dos trabalhadores para identificação dos perigos e pronto atendimento a emergências;	Proponente e entidades locais da saúde	Semestralmente



MINAGRIF/PDAC



6.3 Plano de atendimento às emergências da empresa

O Plano de atendimento a emergências (PAE), estabelece as estratégias e os procedimentos que devem ser adoptados para o controle de situações emergenciais susceptíveis de ocorrer durante as actividades na Empresa, com intuito de garantir a preservação da vida, redução dos danos, protecção das pessoas envolvidas no subprojecto e minimizar os impactos adversos.

Tem como principais objectivos:

- Preparação e organização dos meios e equipamentos adequados que garantam a protecção da vida em caso de acidentes e/ou outros perigos;
- Orientar e dirigir o atendimento a reais e eventuais emergências que possam ocorrer na Empresa.

Tabela 18 Acções, responsabilidades e cronograma de implementação do PAE

Acções de Acompanhamento e Verificação	Responsabilidades	Emissão de relatórios e Avaliação de resultados	Cronograma de implementação
<ul style="list-style-type: none"> • Identificação das principais actividades que possam provocar acidentes • Aquisição de equipamentos de segurança, combate a incêndio e contenção de produtos químicos (kits de primeiros socorros, EPI, kit de contenção de produtos químicos, rede de hidrantes e extintores); • Organização de uma equipa de emergência; • Colocação de sinalização de emergência em locais críticos e alarmes • Comunicação e registo de emergência; • Treinamento de pessoal 	<p>Proponente com apoio das autoridades locais de saúde, serviços de protecção civil e bombeiros</p> <p>Proponente</p> <p>Proponente com apoio do TSP e serviço de protecção civil e bombeiros</p>	<p>Como instrumentos de acompanhamento e avaliação serão elaborados registos trimestrais de acidentes e situações de emergência, um relatório de implementação e avaliação das directrizes estabelecidas. Este relatório será submetido ao PDAC no âmbito de acompanhamento do PGAS.</p>	<p>As acções de atendimento a emergências devem ser realizadas semanalmente.</p> <p>Registo diário de emergências</p> <p>Registo mensal de acções de simulação de emergência.</p> <p>Os Treinamentos de emergência devem ser semestralmente e registados.</p>

6.3.1 Equipamentos de segurança, combate a incêndio e contenção de produtos químicos

A Empresa deverá adquirir equipamentos de segurança, kits de combate a incêndios e contenção de produtos químicos. Estes são descritos na tabela a seguir:

Tabela 19: Equipamentos de segurança, kits de combate a incêndios e contenção de produtos químicos

Equipamentos	Descrição
Kit de contenção de produtos químicos	Tambores para armazenamento toalhas, barreiras de contenção, esponjas, luvas de vaqueta, luvas de látex e óculos de segurança
Rede de hidrantes	Bomba de Incêndio
Extintores	Tipo CO2, Pó, Água
Kit de primeiros socorros	Caixa de primeiros socorros

6.3.2 Identificação de potenciais cenários e hipóteses acidentais



MINAGRIF/PDAC



São identificados como potenciais cenários e hipóteses acidentais os itens constantes na tabela abaixo:

Tabela 20: Potenciais cenários de emergência

Cenários de Emergência	Produto	Local
Incêndio	Óleo lubrificante	Área de manutenção dos equipamentos
	Combustível gasolina	
	Combustível gasóleo	
	Queima de resíduos	Área de produção agrícola
	Queima de vegetação nativa	
Derrames	Combustível gasóleo	Área de manutenção dos equipamentos
	Combustível gasolina	
	Óleo lubrificante	
Explosão	Reservatórios de gasóleo, gasolina, álcool e óleo lubrificante	Área de armazenamento de produtos
	Latas de tintas, vernizes e solventes.	

6.3.3 Procedimento de emergências

Os Primeiros socorros são intervenções que devem ser feitas de maneira rápida, logo após o acidente ou mal súbito, que visam a evitar o agravamento do problema até que um serviço especializado de atendimento chegue até o local.

Tabela 21: Procedimentos de emergências

Procedimento de primeiros socorros em caso de picada de serpente:	Lavar a área da picada com água e sabão, colocar o acidentado em posição confortável, de preferência deixando a vítima deitada com a área afectada em um nível abaixo do coração e levar a vítima ao atendimento médico mais rápido;
Procedimento de primeiros socorros em caso de fraturas	O socorrista deve imobilizar a região acometida para evitar a movimentação dos fragmentos dos ossos lesionados;
Procedimento de primeiros socorros em caso de desmaio:	<ul style="list-style-type: none"> ✓ Ao presenciar um desmaio, algumas medidas podem ser tomadas, como deitar a vítima, afrouxar suas roupas, garantir que o ambiente fique arejado e elevar os membros inferiores. Caso a pessoa sinta a sensação de que irá desmaiar, essa pode ser orientada a se sentar e colocar a cabeça entre os joelhos ou então se deitar; ✓ Antes de qualquer procedimento de primeiro socorro, é importante que o socorrista tenha em mente a necessidade de: manter a calma; garantir que serviço de emergência seja chamado; ✓ Quando se dirigir ao local da ocorrência, os trabalhadores deverão levar: kit de materiais de emergência, EPI's e outros equipamentos caso necessário; ✓ Ao receber a comunicação de ocorrência, será necessário obter informações: horário e local da ocorrência, tipo de ocorrência (colisão) e dimensão da ocorrência (vazamento, vítimas, etc).
Procedimento com comunidade circunvizinha a empresa	<ul style="list-style-type: none"> ✓ Em caso de acidente se necessário, solicitar que os moradores evacuem das suas casas, para um local mais seguro (área externa), até normalizar a situação; ✓ Prestar as vítimas (intoxicação, queimadura, etc) acções de primeiro socorro; ✓ Se necessário, encaminhar as vítimas ao pronto-socorro, hospital, através da ambulância ou outro meio de transporte disponível;
Procedimento em caso de vazamento no refeitório (explosão e incêndio)	<ul style="list-style-type: none"> ✓ Accionar o Alarme de emergência ou despertar os trabalhadores com um equipamento (apito); ✓ Após acionar a emergência, todos os trabalhadores deverão dirigir-se o mais rápido possível para o ponto de encontro para receber as orientações do chefe da equipe; ✓ Fechar o registo de gás, caso necessário retirá-los para um local seguro; ✓ As vítimas retiradas do local da ocorrência, deverão ser assistidas pela equipe de apoio, providenciando os primeiros socorros e, se necessário, encaminhá-las ao hospital.

6.4 Plano de fertilização, gestão de pragas e doenças



MINAGRIF/PDAC



O plano de fertilização, gestão de pragas e doenças deverá ser realizado obedecendo os procedimentos de gestão apresentados no registo de implementação do PGAS.

Este plano serve de guia para as actividades agronómicas realizadas, que reflete o nível de intensidade da tecnologia aplicada pelo produtor e que lhe permite melhorar o processo de tomada de decisão para controlo de pragas e doenças e acompanhamento do uso de fertilizantes no solo.

Tabela 22: Acções, responsabilidades e cronograma de implementação do Plano de fertilização, gestão de pragas e doenças

Acção de controlo	Acção de acompanhamento e verificação	Responsável	Cronograma de implementação
<p>-Identificar as pragas e doenças e nível de fertilização que afectam a cultura e orientar como identificá-los, quando agir e como intervir</p> <p>-Manter um registo com informações sobre todos os tratamentos realizados com produtos sintéticos e operações agronómicas que permitem o controlo de pragas, doenças e a fertilização de uma cultura para efeito de resultados.</p>	Registo periódico do uso de fertilizantes e gestão de pragas e doenças.	<p>A responsabilidade de implementação do plano de fertilização, gestão de pragas e doenças é do técnico Engenheiro Agrónomo.</p> <p>A equipa técnica da BRLI - Sirius, tem a responsabilidade de orientar o uso do Registo de implementação do PGAS com acções de acompanhamento e verificação da eficácia do mesmo</p>	O registo de fertilização, pragas e doenças deve ser actualizado semanalmente.

6.4.1 Uso e manuseio de pesticidas

Este subprojecto é de produção de café biológico sem o uso de pesticidas ou adubos sintéticos.

6.4.2 Fertilizantes

- Armazenar os fertilizantes em sua embalagem original e em um local dedicado que possa ser trancado e devidamente identificados com sinais, cujo acesso é limitado a pessoas autorizadas.
- Garantir que o SDS e os estoques estejam disponíveis nas instalações de armazenamento de fertilizantes e disponíveis para os primeiros respondedores quando necessário.
- Conhecer e compreender as necessidades de fertilizantes de cada cultura e aplicar apenas o necessário, quando é necessária, para minimizar as perdas ao meio ambiente.
- Implementar um programa de treinamento adequado para o pessoal que está transportando, manuseando, carregando, armazenamento e aplicação de fertilizantes.

6.4.2.1 Cronograma de supervisão

Tabela 23: Calendário de monitoria e supervisão

Responsável	Frequência	Tipo de avaliação / Monitoria
Proponente com auxílio do TSP da BRLi- Sirius.	Mensalmente ou conforme necessidade	Monitoria de conformidade /semelhante à inspecção in loco de acordo com as regras do PMP.
	Trimestral	Implementação das medidas de mitigação ambientais identificadas durante a aprovação do programa.
	Anual	Avaliação global do desempenho dos projectos, incluindo a implementação do PMP. Isso pode fazer parte do programa geral de monitoria do Programa.



MINAGRIF/PDAC



6.4.2.2 Cronograma de implementação do plano de gestão de pragas e doenças

Tabela 24: Cronograma de implementação do plano de gestão de pragas e doenças

Acções	Responsabilidade	Cronograma
Identificação e compreensão da espécie de pragas e tipos de doenças que ocorrem na região (Registo)	Engenheiro agrónomo e proponente	No início de cada ciclo cultural e semanalmente quando se justificar
Planeamento das acções de combate	Engenheiro agrónomo e proponente	No início de cada ciclo cultural e semanalmente quando se justificar
Preparação do local e dos meios preventivos e biológicos	Engenheiro agrónomo e proponente	No início de cada ciclo cultural e semanalmente quando se justificar
Implementação e avaliação dos métodos de controle (priorizando os físicos e biológicos)	Engenheiro agrónomo e proponente	No início de cada ciclo cultural e semanalmente quando se justificar
Avaliação e monitoramento do Manuseio Integrado de Pragas (Registo)	Engenheiro agrónomo e proponente	Devem ser emitidos trimestralmente, reportando resultados obtidos

6.5 Plano de prevenção da COVID-19

Tabela 25: Acções, responsabilidades e cronograma de implementação do plano de prevenção da COVID-19

Acções	Responsabilidade	Cronograma de implementação
Promover a lavagem regular e completa das mãos dos trabalhadores e visitantes durante 20 min, ou usar álcool em gel com frequência,	Proponente	Diariamente
É facultativa a utilização de máscaras faciais	Responsável da empresa	Sempre que necessário
É recomendada a utilização de máscaras em lugares fechados como escritórios e armazéns	Responsável da empresa	Sempre que necessário
É recomendada a todos trabalhadores a imunização por via da vacina	Proponente	Bimensal
Se for confirmado algum caso de COVID-19 entre os trabalhadores no local, visitantes devem ser impedidos de entrar no local e os grupos de trabalhadores devem ser isolados uns dos outros o máximo possível.	Proponente	Sempre que necessário
Desenvolva um plano de contingência e continuidade das operações da empresa	Proponente/Autoridades locais da saúde	Mensalmente

As medidas para a prevenção da covid 19 podem e serão actualizadas periodicamente. ou sempre tendo em conta a situação pandémica do país para garantir o cumprimento das recomendações das autoridades de saúde locais e nacionais e agências de saúde internacionalmente reconhecidas (p.ex., OMS).

6.6 Plano de prevenção e resposta à EAS/AS

Neste plano está salvaguardado questões relacionadas com princípios da dignidade da pessoa humana, cidadania, igualdade, moralidade, valores sociais e de livre iniciativa.

As vítimas/sobreviventes poderão considerar útil que o principal ponto de contacto para assistência seja feito por profissionais qualificados com bons conhecimentos de assistência a vítimas de EAS e VBG, e terem acompanhamentos e contar com apoio moral.

O Plano também segue um conjunto de princípios que orientam o trabalho de todos - não importa sua função - em suas interações diretas ou indiretas com as(os) vítimas/sobreviventes de VBG/EAS/AS. Uma abordagem centrada na vítima/sobrevivente visa criar um ambiente de apoio no qual os direitos de cada vítima sejam respeitados e no qual a pessoa seja tratada com dignidade e respeito. Estes princípios incluem:



MINAGRIF/PDAC



SEGURANÇA: uma vítima/sobrevivente que está relatando um incidente de violência geralmente corre um alto risco de sofrer mais violência. A segurança da vítima e de outras pessoas, como seus filhos, a sua família e as pessoas que a ajudaram, deve ser a prioridade número um para todos os atores. Revelar e partilhar informações relativas a incidentes de VBG/EAS/AS a pessoas que não estão envolvidas na resolução e na gestão do incidente expõe a vítima a uma violência adicional por parte do(s) perpetrador(es) ou de outras pessoas ao seu redor.

CONFIDENCIALIDADE E CONSENTIMENTO INFORMADO: A confidencialidade reflete a crença de que as pessoas têm o direito de escolher a quem contarão ou não sua história. Manter a confidencialidade significa não divulgar nenhuma informação a qualquer momento a nenhuma parte sem o consentimento informado da pessoa envolvida. Qualquer informação, incluindo informação anônima, sobre a história de uma vítima, só deve ser compartilhada com seu consentimento informado. O consentimento informado implica que, para ser capaz de consentir com as ações a serem tomadas a partir de sua denúncia, a vítima precisa compreender as opções e o que elas implicam. A vítima/sobrevivente também pode mudar de opinião ao longo do processo, e seu desejo deve ser respeitado em todos os momentos. Portanto, o primeiro passo quando interagindo directamente com a vítima/sobrevivente é explicar as opções de encaminhamento de seu caso e em seguida conseguir seu consentimento escrito para dar seguimento ao caso.

AUTODETERMINAÇÃO E RESPEITO: Autodeterminação significa respeitar a dignidade, os desejos e as escolhas das vítimas/sobreviventes e permitir que estejam no controle do processo ao decidir a quem contar e que acção tomar.

NÃO DISCRIMINAÇÃO: as vítimas/sobreviventes devem receber tratamento igual e justo, independentemente de sua idade, sexo, raça, religião, nacionalidade, etnia, orientação sexual ou qualquer outra característica.

ACESSO A SERVIÇOS MULTISSETORIAIS DE QUALIDADE: Toda(o)s os denunciante(s) devem ser encaminhados a serviços de referência de saúde e legais de qualidade para imediatos cuidados físicos, psicossociais e jurídicos.

Dos objectivos previstos no Plano de prevenção e resposta EAS/AS, o subprojecto irá focar-se em duas áreas estratégicas de intervenção, a partir das quais são organizados objectivos, acções a implementar, bem como os resultados esperados:

Área Estratégica I: Conscientização e Educação

Tabela 26: Objectivos, acções e resultados da estratégia de intervenção I

OBJECTIVOS	ACÇÕES	RESULTADOS
Reduzir os riscos de ocorrência de EAS/AS	<p>Treinamentos periódicos (pelo menos semestralmente) dos proponentes e trabalhadores sobre a temática e o conteúdo dos CdC e MSGR (palestras de sensibilização encontros com as comunidades vizinhas);</p> <p>Consultas com mulheres das comunidades afectadas e interessadas, facilitadas em espaços seguros e confidenciais</p>	<p>Trabalhadores e população das comunidades vizinhas informadas sobre a intolerância do subprojecto a práticas de EAS/AS.</p> <p>Aumento no nível de conscientização e conhecimentos sobre VBG e especificamente sobre exploração, abuso e assédio sexual nos espaços públicos e privados como uma violação dos direitos humanos;</p> <p>Aumento do envolvimento de líderes comunitários e fazedores de opinião na</p>



MINAGRIF/PDAC



	<p>Disponibilização e divulgação do MSGR, sensibilização das comunidades e trabalhadores</p> <p>Assinatura do Termo de Compromisso pelo proponente durante o desenvolvimento do PN.</p> <p>Assinatura do Código de Conduta pela empresa e trabalhadores do projecto, e apresentação clara dos seus princípios norteadores sobre as questões relacionadas com as medidas de mitigação de EAS/AS logo após a aprovação e desembolso do PGAS</p>	<p>educação pública para a redução dos riscos da EAS/AS nos espaços privados e públicos;</p> <p>Provisão de medidas disciplinares claras para situações de EAS/AS</p> <p>MSGR disponível e acessível aos trabalhadores do subprojecto e comunidades vizinhas, com procedimentos específicos para a gestão de casos EAS/AS</p> <p>Empresa comprometida com a ausência de práticas EAS/AS pelos trabalhadores da empresa desde o início do projecto de avaliação e aprovação do PN e ao longo da sua implementação.</p>
--	---	---

Área Estratégica II: Resposta a EAS/AS

O objetivo é expandir e melhorar a resposta a incidentes EAS/AS e garantir a implementação das acções previstas semestralmente ou quando necessário.

Tabela 27: Objectivos, acções e resultados da estratégia de intervenção II

OBJECTIVOS	ACÇÕES	RESULTADOS
Expandir e melhorar a resposta à EAS/AS	<p>Palestras e sensibilização e reuniões informativas junto aos trabalhadores e comunidade envolvente sobre intolerância a práticas EAS/AS e meios de denúncia disponíveis;</p> <p>Aplicação das sanções previstas no CdC assinando pelos trabalhadores;</p> <p>Disponibilização do MSGR aos trabalhadores e comunidades envolventes perante um caso EAS/AS e informar imediatamente o PDAC/BM (em menos de 24h)</p> <p>Assinar o termo de confidencialidade e o sigilo sobre casos/incidentes EAS/AS que venham a registar-se</p> <p>Encaminhamento e acompanhamento das denúncias feitas pelos trabalhadores com a presença de um Assistente Social e outra pessoa fidedigna (PF e/ou especialista de VBG do PDAC) a serviços holísticos (saúde, psicossocial, legal),</p>	<p>Reclamações e denúncias registadas pelo MSGR, categorizadas e priorizadas;</p> <p>Casos/incidentes EAS/AS reportados em menos de 24h para o PDAC e BM;</p> <p>Termo assinado pelo representante da empresa;</p> <p>Casos EAS/AS encaminhados a serviços holísticos (saúde, psicossocial, legal), por especialistas/entidades competentes;</p> <p>Abordagem centrada sobre a sobrevivente seguida e princípios inerentes implementados, incluindo o princípio de confidencialidade e sigilo assumido pela empresa.</p>

Como parte da estratégia de resposta a EAS/AS é fundamental assegurar a disponibilidade e o acesso ao MSGR pelos trabalhadores e pelas comunidades vizinhas. O MSGR prevê um tratamento especial às questões relacionadas com a Exploração e Abuso Sexual (EAS) e/ou Assédio Sexual (AS), que precisam ser tratadas de forma diferente de outros tipos de queixas, garantindo assim:



MINAGRIF/PDAC



- Registo, categorização e priorização das reclamações;
- Resolver as reclamações através da consulta a todas as partes interessadas;
- Informar os interessados sobre as soluções encontradas;
- Encaminhar os casos não resolvidos as entidades competentes.

Em outros casos, deverá garantir também:

- Segurança,
- Cuidados médicos,
- Apoio psicossocial,
- Serviços jurídicos,
- Assistência material básica (para garantir meio de subsistência)
- Encaminhamento e acompanhamento com a presença de um Assistente Social ou outra pessoa fidedigna,
- Baseado sempre nos princípios estabelecidos no Código de Conduta como medida resposta a incidentes EAS/AS.

O Proponente compromete-se a não tolerar a prática de EAS/AS pelos seus trabalhadores desde que assina o termo de compromisso para se candidatar ao financiamento do PDAC.

6.7 Plano de implementação do MSGR previsto pelo PDAC

O mecanismo de sugestão e gestão de reclamações (MSGR) já se encontra disponível e a funcionar.

Estão disponibilizados diferentes meios/ canais para recebimento das reclamações, nomeadamente:

- s caixas de reclamações e formulários correspondentes que se encontram disponibilizadas nas administrações municipais e comunais onde os subprojectos do PDAC estão a ser implementados;
- Linhas telefónicas (935 834 494), endereços de email e endereços postais;
- Pontos focais para o MSGR do PDAC nas províncias de actuação, devidamente formados para o registo e encaminhamento das reclamações;
- O PDAC fornece os emails do projecto, dos Representantes Provinciais, representação provincial do Cuanza Sul (Gabinete Provincial do Cuanza Sul, email: cuanzasul@pdac.ao), representação provincial do Huambo (Gabinete do Huambo, email: huambo@pdac.ao, representação Provincial da Huíla (Gabinete Provincial da Agricultura), email: huila@pdac.ao e dos especialistas ambientais e de riscos sociais e de género, bem como o endereço postal da UIP em Luanda.
- Website do PDAC (www.pdac.com) - Neste momento já está disponível no website um link para um campo de preenchimento de formulários de reclamações ou sugestões. As reclamações feitas através da janela do MSGR existente no website, são reencaminhadas para os emails dos especialistas de comunicação, ambiente e riscos sociais e género. Para aceder ao formulário de reclamações, o utilizador deverá usar o seguinte link: <https://pdac.ao/sugestoes-e-reclamacoes/>

O MSGR do PDAC considera acções, ajustes e canais específicos para lidar com reclamações relacionadas com Exploração e Abuso Sexual (EAS) e Assédio Sexual (AS) que estão estruturados em 6 etapas, conforme descrição abaixo:



MINAGRIF/PDAC



- Etapa 1 – Identificação de canais de entrada confiáveis
- Etapa 2 – Avaliação dos recursos disponíveis
- Etapa 3 - Desenvolver procedimentos operacionais padronizados
- Etapa 4 – Demonstrar o compromisso da UIP
- Etapa 5 – Designar claramente tarefas relacionadas a reclamações e formar a equipe
- Etapa 6 – Comunicação sobre o MSGR

Nesta etapa se desenvolvem canais de comunicação que facilitem a participação pública, tendo em conta aspectos culturais e limitações de acesso às tecnologias de informação. Estes canais deverão incluir, uma linha verde telefónica, caixas de recepção de reclamações (físicas), trabalhar nas comunidades para criar formas de manifestações culturais.

O MSGR está disponível para os trabalhadores do subprojecto, proprietários e todas as partes que possam ser afectadas pelo mesmo, com procedimentos específicos para atender os casos de EAS/AS. Considerar a realização e formação de pontos focais para o registo e gestão de reclamações na empresa com auxílio e orientação da UIP do PDAC e a colocação de uma caixa de reclamação na empresa.

6.8 Plano de envolvimento das partes interessadas

O envolvimento das partes interessadas deve ser feito antes da elaboração do PGAS com a comunidade local, entidade local e deve existir um espaço para a interação com as mulheres e apresentação dos canais existentes para a realização das denúncias ao longo da implementação do subprojecto para informar a comunidade sobre o projecto PDAC, o plano de negócio da empresa e os impactos ambientais e sociais que podem advir na implementação do subprojecto.

As consultas públicas têm como objectivo:

- Identificar as principais partes interessadas afetadas e / ou capazes de influenciar o subprojecto e suas actividades;
- Desenvolver um processo de envolvimento de partes interessadas que dê aos interessados uma oportunidade de influenciar o planeamento do projecto;
- Estabelecer mecanismos formais de reclamação / resolução;
- Definir relatórios e formas de monitorização para garantir a eficácia da consulta pública e revisões periódicas com base nos resultados.
- adequar as reuniões ao perfil dos grupos mais vulneráveis de uma comunidade de forma a garantir a sua participação no projecto.

Tabela 28: Cronograma de implementação

Acções	Descrição	Responsabilidade	Cronograma
Palestras de sensibilização na empresa sobre a violência laboral	A violência no local de trabalho definida como situações em que os trabalhadores sofrem insultos, ameaças, agressão ou quando são sujeitos a outros comportamentos ofensivos nas circunstâncias relativas ao seu trabalho, provocada por pessoas que pertencem e por pessoas que não pertencem à organização.	Proponente	Mensal
Palestra de sensibilização sobre o trabalho infantil	É todo o trabalho realizado por crianças com idade inferior a 14 anos de idade e que as impede de frequentar a escola e de ter	Proponente/Autoridades locais de protecção a criança	Semestral



MINAGRIF/PDAC



Acções	Descrição	Responsabilidade	Cronograma
	um desenvolvimento físico, mental espiritual, moral e social pleno.		
Divulgação do MSGR;	Dar a conhecer a população do mecanismo as populações vulneráveis e toda a população	Proponente/TSP BRLi-Sirius	Semestral
Palestras de sensibilização EAS/AS e VBG	Sensibilizar a população no geral a fazer denuncia as autoridades locais ou pelo mecanismo do PDAC como forma de reduzir os riscos de EAS-AS e também dar informações sobre os serviços de apoio VBG disponíveis localmente	TSP BRLi-Sirius/ Autoridades locais no ramo da reinserção social	Semestral
Palestra de prevenção a Covid 19 e as DST's	Formas de prevenção e tratamentos já existentes	TSP BRLi-Sirius/ profissional da área da saúde local	Trimestral
Prevenção das queimadas não autorizadas	A melhor forma de se combater este mal é moldar a consciência dos cidadãos para não queimar, mediante campanhas de sensibilização junto das comunidades vizinhas, autoridades tradicionais, escolas, sociedade civil e outras partes interessadas.	Proponente/ autoridades locais e TSP BRLi-Sirius	Início e fim de época

6.9 Plano de formação ambiental e social

O objectivo deste plano é apresentar os principais temas e conteúdos programáticos, planeamento, para formação e sensibilização dos trabalhadores sobre os riscos Ambientais e Sociais e a implementação de medidas de mitigação, de forma a assegurar a sustentabilidade das acções de construção e operação, bem como salvaguardar a saúde e integridade física dos trabalhadores e colaboradores do projecto.

A formação e sensibilização são ferramentas indispensáveis para mudança de atitude e consciência. Geralmente as pessoas praticam o que sabem ou já viram, seja por via de formação ou experiência prática do dia-a-dia. É neste contexto que um plano de formação se justifica para atender as necessidades específicas de cada actividade, de forma a assegurar a gestão ambiental, e adopção de medidas e cuidados específicos de segurança dentro dos processos normais da operação, com o fim maior de proteger os trabalhadores.

Os conteúdos principais são os seguintes:

- Regras gerais de segurança;
- Uso de equipamentos de protecção colectiva e individual;
- Primeiros socorros;
- Planos de emergência;
- Combate a incêndios;
- Técnicas de investigação de incidentes;
- Legislação sobre Higiene e Segurança no Trabalho;
- Sinalização de Segurança;
- Segurança rodoviária;
- Plano de emergência;
- Mitigação dos riscos e resposta a violência baseada no género/ exploração, abuso e assédio sexual (VBG/EAS/AS);
- Mecanismo de sugestões e gestão de reclamações do PDAC (MSGR)



MINAGRIF/PDAC



Tabela 29: Plano de formação Ambiental e Social

Nº	Tópico de Formação	Conteúdo Programático	Beneficiários	Responsável	Cronograma
Área temática de ambiente					
1	Acolhimento /sensibilização sobre as regras de preservação e conservação do ambiente.	✓ Regras gerais básicas de preservação e conservação do ambiente(em obra e áreas circundantes);	Todos os trabalhadores	Especialista ambiental da BRLI-Sirius	Trimestralmente Repetir sempre que haver novos trabalhadores
2	Prevenção e controlo da poluição.	✓ Importância da limpeza do ambiente de trabalho; ✓ Prevenção e controlo da erosão dos solos; ✓ Actividades/acções com risco de poluição da água e dos solos ✓ Gestão de resíduos sólidos: geração, acondicionamento, transporte e deposição final.	Todos os trabalhadores	Especialista ambiental e de saúde e segurança da BRLI-Sirius)	Trimestralmente
3	Prevenção e controlo do risco de substâncias perigosas, e acidentes ambientais.	✓ Regras de manuseamento e armazenamento de combustíveis, óleos e outras substâncias perigosas; ✓ Procedimentos de prevenção e actuação em caso de derrame de substâncias perigosas; ✓ Procedimentos em caso de ocorrência de acidente ambiental.	Todos os trabalhadores.	Especialista ambiental e de saúde e segurança da BRLI-Sirius	Trimestralmente
Área temática social					
1	Redução dos riscos da VBG-EAS-AS.	✓ Conceito de violência baseada no género, exploração e abuso/assédio sexual; ✓ EAS/AS no trabalho e na interação com as comunidades envolventes. ✓ Funções e responsabilidades das partes interessadas; ✓ Procedimentos de reclamações para membros da comunidade, incluindo informações sobre os serviços de apoio.	Pontos focais e população da área do projecto. Todos os trabalhadores da empresa.	Especialista social da BRLI-Sirius/PDAC	Trimestralmente (refrescamento)
2	MSGR	✓ Objectivos e benefícios dos mecanismos de reclamação; ✓ Tipo e fluxo de apresentação e resolução de reclamações, incluindo as específicas para casos de EAS/AS; ✓ Principais responsabilidades do pessoal-chave; ✓ Requisitos para ser ponto focal de recebimento de reclamações.	Pontos focais e população da área do projecto. Todos os trabalhadores.	Especialista ambiental e social da BRLI-Sirius/PDAC	Trimestralmente (refrescamento)
3	Exploração e abuso sexual e assédio sexual	✓ Práticas não toleradas e sanções	Todos os trabalhadores	Especialista Social/ PDAC	Trimestralmente



MINAGRIF/PDAC



		aplicáveis			
4	Código de Conduta	<ul style="list-style-type: none"> ✓ Princípios reguladores do código de conduta; ✓ Consequência de transgressão. 	Todos os trabalhadores	Especialista Social/ PDAC	Trimestralmente
Área temática Segurança					
1	Acolhimento /sensibilização sobre as regras de segurança e higiene.	<ul style="list-style-type: none"> ✓ Regras de segurança e potenciais riscos por actividade; ✓ Equipamentos de protecção colectiva (EPC) e individual(EPI); ✓ Procedimento em casos de emergência. 	Todos os trabalhadores da empresa.	Especialista da BRLI-Sirius	<p>Sempre que necessário</p> <p>Trimestralmente</p>
2	Álcool: efeitos e consequências.	<ul style="list-style-type: none"> ✓ Risco e consequências do uso de álcool durante o trabalho; ✓ Norma interna de despistagem do consumo de álcool e respectivas, sanções. 	Todos os trabalhadores da empresa.	Especialista da BRLI-Sirius	<p>Sempre que necessário</p> <p>Trimestralmente</p>
3	Prevenção e controlo de doenças.	<ul style="list-style-type: none"> ✓ Regras e meios de prevenção de doenças sexualmente transmissíveis (VIH/SIDA, sífilis, gonorreia); ✓ Regras de prevenção de doenças de veiculação hídrica (malária, diarreia, cólera); ✓ Medidas de prevenção e controlo da COVID-19. 	Todos os trabalhadores	Especialista da BRLI-Sirius	Trimestralmente
4	Postura de trabalho e manipulação de cargas.	<ul style="list-style-type: none"> ✓ Factores de riscos associados à manipulação de cargas. ✓ Lesões associadas à movimentação manual/mecânica de cargas. ✓ Regras de segurança na condução de máquinas. ✓ Medidas preventivas para minimizar riscos associados à manipulação de cargas. 	<p>Todos os trabalhadores</p> <p>Sessões pacífica para motoristas e operadores de máquinas.</p>	Especialista da BRLi-Sirius	<p>Quando tiver novos trabalhadores.</p> <p>Trimestralmente (refrescamento)</p>
5	Plano de emergência.	<ul style="list-style-type: none"> ✓ Procedimentos de evacuação; ✓ Simulacro; ✓ Prevenção e extinção de incêndio; ✓ Primeiros socorros. 	Todos os trabalhadores.	Especialista da BRLi-Sirius	<p>Quando tiver novos trabalhadores.</p> <p>Trimestralmente (refrescamento)</p>
6	Envolvimento das Partes Interessadas que é	<ul style="list-style-type: none"> ✓ Informações sobre o Projecto e Subprojecto". 	Todos os trabalhadores	Especialista da BRLi-Sirius	<p>Quando tiver novos trabalhadores.</p> <p>Trimestralmente (refrescamento)</p>

6.10 Relatórios de Monitorização Ambiental e Social



MINAGRIF/PDAC



Durante o processo de implementação do projecto, serão realizados relatórios de monitorização ambiental, que serão reportados de forma abrangente a todas partes envolvidas. Os principais relatórios serão os seguintes:

- Relatório de implementação do PGAS do plano de negócios (Trimestral).
- Relatório de monitorização anual das actividades do subprojecto e eficiência das medidas de mitigação implementadas.
- Relatório sobre reclamações e não conformidades recebidas, responsabilidades em caso de não conformidades incluindo acções correctivas e consequências (quando for necessário).
- Relatórios sobre reclamações recebidas, pendentes e reparações das reclamações acordadas e propostas sobre a implementação do projecto, actividades previstas, reclamações sobre assédio físico ou sexual, emprego infantil ou forçado, entre outras reclamações. A responsabilidade deve ficar ao nível dos TPS, através de um informe mensal produzido mensalmente sobre todas as reclamações registadas nas empresas que acompanham e partilhado com PF para o MSGR do PDAC
- Relatório de monitorização Trimestral das condições de habitabilidade das acomodações dos trabalhadores.

Com as recomendações e visitas que serão feitas pelos técnicos ambientais a empresa de forma a ajudar a cumprir com as recomendações sugeridas (de forma a evitar não conformidades), o projecto prevê-se acções de formação e informações relevantes (como desenvolver panfletos, posters ou outros materiais para garantir que os trabalhadores agrícolas não qualificados entendam claramente e possam devem adoptar nas suas actividades diárias) para a melhoria da qualidade de vida e para a preservação do ambiente no local e na envolvente.

Tabela 30: Relatório de monitorização ambiental e social

Acções de monitorização	Responsabilidades	Indicadores	Não conformidades	Acções correctivas	Frequência de verificação
Preparação e implementação de um plano integrado de gestão de pragas e doenças	PROPONENTE/Eng.º agrónomo	Perdas não superiores a 10% por incidência de pragas e doenças. Volume de produção/ha com perdas (inferiores ou iguais a 10%)	Volume de produção inferior a 4 toneladas/há	Identificar estratégias de controlo preventivo e curativo manejava de forma inadequada (química, mecânica e cultural)	2x/campanha (a meio e ao final da campanha). No caso de controlo químico realiza-se sempre uma visita para monitorização dos resultados (entre 10 e 15 dias após aplicação).
Preparação e implementação de um plano de Gestão de Resíduos	PROPONENTE	Cumprimento das actividades programadas no Plano de gestão de Resíduos (pelo menos 70%)	Que sejam realizadas menos de 70% das acções programadas no Plano de gestão de Resíduos	Identificar a causa do não cumprimento das acções previstas no PGR. Implementar acções correctivas para a próxima campanha.	Por campanha
Preparação e implementação de um Plano de Higiene, Saúde e Segurança ocupacional	PROPONENTE	Cumprimento das actividades programadas no Plano de Higiene, Saúde e Segurança ocupacional (100%)	Que sejam realizadas 100% das acções programadas no Plano de Higiene, Saúde e Segurança ocupacional	Identificar a causa do não cumprimento das acções previstas no PHSS	Bimensal



MINAGRIF/PDAC



Preparação e Implementação de um Plano de Atendimento a emergência	PROPONENTE	Incidentes de resposta de emergência; Cumprimento das actividades programadas no Plano de Atendimento a emergência (100%)	Incapacidade de atendimento a emergência Que sejam realizadas 100% das acções programadas no Plano de Atendimento a emergência	Identificar a causa do não cumprimento das acções previstas no PAE	Bimensal
Monitoramento e avaliação do grau de funcionamento do MGR	Técnico Responsável	Por avaliar.	Poucos casos recebidos.	Identificar a causa do não cumprimento das diretrizes do MSGR e melhorar a implementação de procedimentos, entre PDAC, TSP e empresa/proponente.	Trimestral
Preparação de um plano de monitorização das condições habitacionais e acomodações dos trabalhadores.	PROPONENTE/ Técnico Responsável	Cumprimentos a 90% das diretrizes de acomodação para trabalhadores definidos pela IFC/EBRD	Não cumprimento dos 90% das diretrizes de acomodação para trabalhadores definidos pela IFC/EBRD	Identificar a causa do não cumprimento das acções previstas do IFC/EBRD	Trimestral
Monitorização da implementação das medidas de salvaguardas A&S constantes do PGAS (incluindo informação sobre as não conformidades, responsabilidades e acções correctivas)	PROPONENTE/ BRLi-Sirius	Cumprimento da Monitorização da implementação das medidas de salvaguardas A&S constantes do PGAS no Plano de Atendimento a emergência (100%)	Que sejam realizadas 100% as Monitorização da implementação das medidas de salvaguardas A&S constantes do PGAS	Identificar a causa do não cumprimento das acções previstas no PAE	Trimestral
Monitorização das condições de saneamento básico, disponibilidade de fontes de energia e de água para consumo	PROPONENTE/ Técnico Responsável	Cumprimentos a 100% das condições de saneamento básico, disponibilidade de fontes de energia e de água para consumo definidas pela IFC/EBRD	Não cumprimento dos 100% das condições de saneamento básico, disponibilidade de fontes de energia e de água para consumo definidas pela IFC/EBRD	Identificar a causa do não cumprimento das acções previstas do IFC/EBRD	Realiza-se sempre uma visita para monitorização Semestral



MINAGRIF/PDAC



7 CUSTOS ESTIMADOS

Tabela 31: Estimativa de custos

Medidas de mitigação	Custos (AOA)	Responsabilidade
Construção de alpendre para acomodação os equipamentos	400.000,00	Proponente
Construção de área de repouso separados por género	500.000,00	
Construção de ecopontos	300.000,00	
Impermeabilização de áreas onde serão colocados geradores, armazenamento de combustíveis, armazenamento temporário de resíduos	200.000,00	Proponente
Equipamentos de protecção individual (EPI) adequados.	250.000,00	Proponente
Adopção de medidas de biossegurança,	200.000,00	Proponente
Garantir instalações apropriadas aos seus trabalhadores que incluem o ambiente físico, a saúde e as precauções de segurança, além do acesso a instalações sanitárias de acordo as recomendações da IFC. Wc (separados por género) e outras requisitos estabelecido	500 000,00	Proponente
Sinalização de emergência.	100.000,00	Proponente
Extintores (Tipo CO2, Pó, Água)	200.000,00	Proponente
Kit de primeiros socorros	100.000,00	Proponente
Formações/ Sensibilizações	100.000,00	Proponente
Implementação e manutenção de fossas séptica	150.000,00	Proponente
Total	3 000 000,00	



MINAGRIF/PDAC



8 ANEXOS

8.1 Anexo I: Relatório da Consulta Pública

No dia 07 Novembro de 2022, por volta das 09 horas e 15 minutos a equipa de Salvaguarda Ambiental e Social deslocou-se para a empresa **IMOMUKUA - GESTÃO IMOBILIÁRIA, LDA**, localizada no Município da Quibala, cercada pelos Rios Monge e Calumbiló, para a realização duma reunião de Consulta Pública para divulgação do Plano de Negócio e implementação do Plano de Gestão Ambiental e Social (a ser aprovado pelo banco mundial) do proponente Sr. **Filipe Santos**.

A reunião teve lugar na empresa e contou com a presença de 10 participantes (trabalhadores).

O acto de abertura foi presidido pelo Eng^a Irina Portela, TSP-BRLi/Sirius para a Salvaguarda Ambiental e Social na Província do Cuanza Sul.

A Eng.^a falou de uma forma sucinta o principal objectivo do PDAC (Cadeias de Valores, Beneficiários e Importância), principais impactos ambientais e sociais resultantes das actividades da empresa, apresentação do Mecanismo de sugestão e gestão de reclamação do PDAC, também abordou sobre o uso de equipamentos de segurança por parte dos trabalhadores, importância da preservação do meio ambiente e da biodiversidade na gestão dos resíduos sólidos, manutenção de máquinas e de óleos já utilizados.

Depois sucedeu espaço para intervenção dos participantes que resultaram em algumas questões importantes, a destacar:

- a) Quais são as consequências das queimadas florestais?
- b) Qual o dever e direito dos trabalhadores?

Após os participantes manifestarem as suas preocupações houve uma sessão de esclarecimento das questões expostas:

- a) As queimadas são actividades que têm se verificado com muita frequência na Província do Cuanza Sul, e está questão tem nos preocupado muito, temos sensibilizado no sentido de que as pessoas devem velar por uma atitude correcta e exemplar fazendo denúncias as autoridades para elas poderem tomar as devidas providências em relação ao assunto por de ponto de vista legal as queimadas constituem um crime ambiental grave e pode impactar negativamente o ambiente em geral. Acrescentou o proponente Sr. Filipe Santos, que as queimadas são frequentes na época seca e que muitos preferem realizar este acto para desmatar e por ser uma actividade que não tem custos de desmatamento.
- b) Os direitos dos trabalhadores são: ter um salário superior ao salário mínimo nacional, compatível e justo do posto de trabalho que ocupa, ter um contrato de trabalho, ser descontado os impostos de rendimento de salário (segurança social e IRT), os deveres é de cumprir os acordos celebrados no contrato, as normas internas de segurança, ser exemplar e cuidadoso no exercício das suas actividades.

A Eng^a Irina Portela pediu encarecidamente uma especial atenção relativamente a está questão, por vezes pequenos gestos podem fazer grande diferença pela positiva. Devemos pautar, por uma conduta ambientalmente correcta. Acrescentou ainda que as queimadas apresentam diversas consequências tais como:

- Migração e morte de algumas espécies;



MINAGRIF/PDAC



- Poluição atmosférica;
- Aquecimento global;
- Efeito estufa intensificado;
- Diminuição da qualidade do ar causando problemas respiratórios, etc.

A reunião de consulta pública terminou por volta das 12 horas e 30 minutos, num clima de harmonia e satisfação dos participantes.. No final tirou-se uma fotografia em família para registar o momento.

Data e assinatura do consultor: Irina Portela



MINAGRIF/PDAC



8.2 Anexo II: Croquis de Localização do Subprojecto

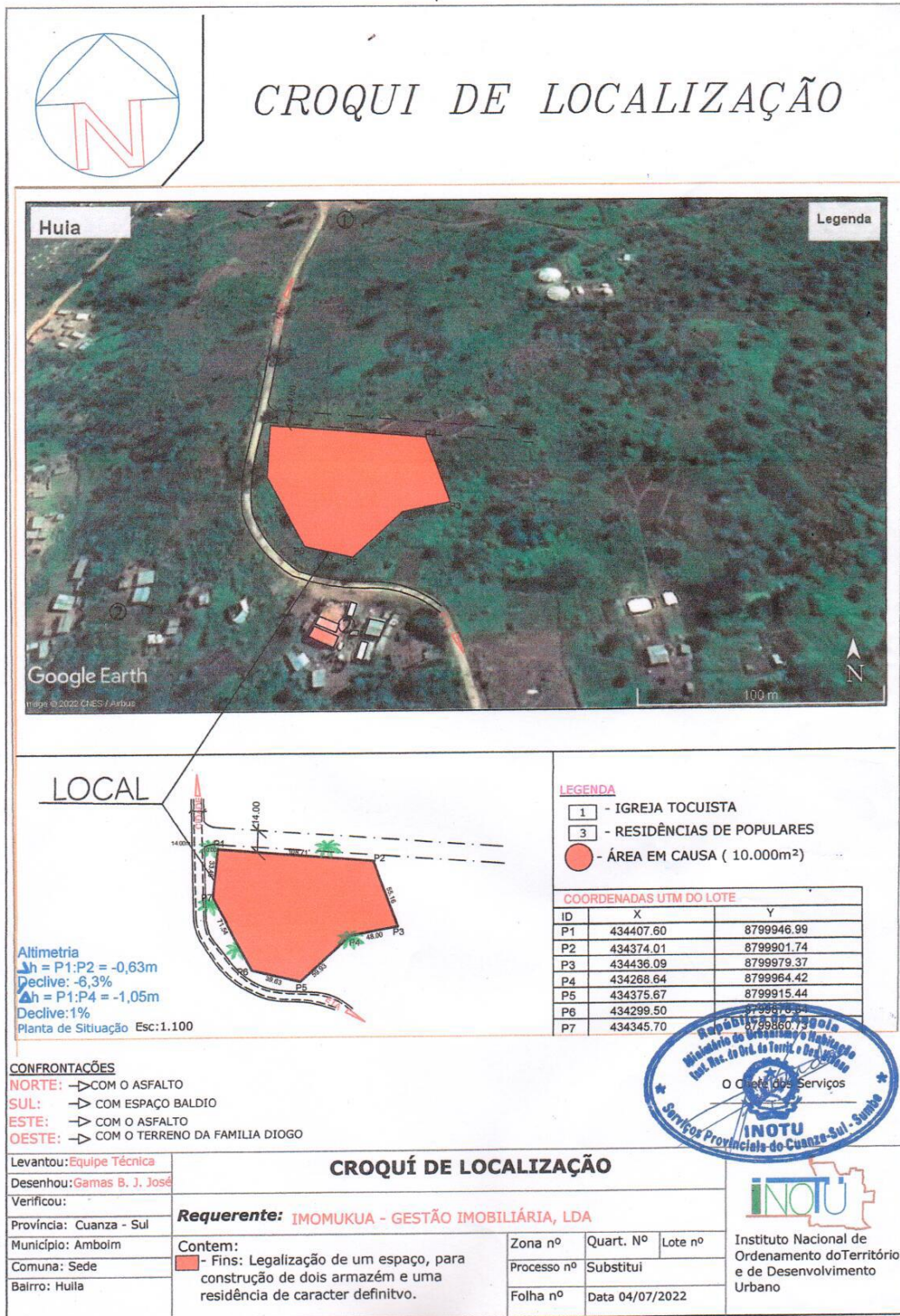

8.3 Anexo III Alvará comercial da Imomukua



MINAGRIF/PDAC





REPÚBLICA DE ANGOLA
MINISTÉRIO DA INDÚSTRIA E COMÉRCIO

ALVARÁ COMERCIAL
IMOMUKUA - GESTÃO IMOBILIÁRIA ,LDA

O Ministério da Indústria e Comércio, no uso das competências conferidas pela Lei Nº 1/07, de 14 de Maio, com a nova redacção que lhe é dada pela Lei 26/21, de 18 de Outubro, e pelo Decreto Presidencial Nº 193/17, de 22 de Agosto;

Tendo sido cumpridas as disposições legalmente exigidas sobre o Licenciamento da Actividade Comercial e de Prestação de Serviços Mercantis;

Faz saber que se emite o presente Alvará Comercial para o exercício de:

Prestação de Serviços Mercantis
Incluindo as classes e sub-classes: N. A.
Média Superfície (B)

Estabelecimento licenciado em: RUA S/N - BAIRRO BITA PARQUE MUKUA , EDIFÍCIO A, SECTOR MULENVOS SUL, Nº S/N, Município: VIANA, Província: LUANDA.

Sede em: rua s/n - bairro viana - kikuxi, Nº S/N, Município: VIANA, Província: LUANDA.

CAE: 82900 - Actividades de serviços de apoio prestados às empresas, n.e.

NIF: 5417231339

Código: 20220610541723133919427

Válido até: 2027-06-10



Edna Mufuca Fragoso Capalo



A Directora Nacional

8.4 Anexo IV: Registo fotográfico do subprojecto antes do financiamento



MINAGRIF/PDAC



Figura 4: Fotografia em família



Figura 5: Momento da Consulta Publica



Figura 6: descascadeira de café



Figura 7: momento da apresentação do produto



MINAGRIF/PDAC



8.5 Anexo V: Formulário de Mecanismo de Gestão de Sugestões e Gestão de Reclamações – PDAC



REPÚBLICA DE ANGOLA
 MINISTÉRIO DA AGRICULTURA E FLORESTA
 GABINETE DE ESTUDOS PLANEAMENTO E ESTATÍSTICA
 PROJECTO DE DESENVOLVIMENTO DA AGRICULTURA COMERCIAL

Formulário de Mecanismo de Sugestões e Gestão de Reclamações - PDAC	
1	<p>Dados de Preenchimento</p> <p>Código da Reclamação: MSGR _____ / _____ <i>(coloque as iniciais da província / n° de reclamação)</i></p> <p>Reclamação preenchida por Ponto Focal (PDAC) <input type="checkbox"/> Intermediário/ mediador <input type="checkbox"/> Auto-preenchimento <input type="checkbox"/></p>
1	<p>Identificação do reclamante <i>(a pessoa pode optar por anonimato)</i></p> <p>Nome: _____ Idade: _____ H <input type="checkbox"/> M <input type="checkbox"/> Residência - Província: _____ Município: _____ Localidade: _____</p> <p>Pessoa afectada: Trabalhador/a do PDAC/ Prestadores <input type="checkbox"/> Trabalhador/a Fazenda <input type="checkbox"/> Proponentes/ Gestores <input type="checkbox"/> Comunidade/moradores <input type="checkbox"/> Entidade (pública/privada) <input type="checkbox"/> Desejo manter-me anónimo: Sim <input type="checkbox"/> Não <input type="checkbox"/> <i>(Se optar por anonimato, deixar indicação de um meio de contacto)</i></p>
2	<p>Contactos</p> <p>Telefone..... Email.....</p>
3	<p>Descrição da reclamação</p> <p>O que aconteceu: <i>(descreva em detalhe a ocorrência, causas e danos causados)</i></p> <p>Partes envolvidas no incidente:</p> <p>Onde aconteceu: <i>(indique detalhes sobre o local da ocorrência, município e província)</i></p> <p>Quando aconteceu: ____/____/____</p>
<p>Assinatura do Reclamante:..... Atendido por:.....</p> <p>Data: ____/____/____</p>	





MINAGRIF/PDAC



Mecanismo de Sugestões e Gestão de Reclamações - PDAC	
Recibo da Reclamação -	
Dados da Reclamação	Código da Reclamação: MSGR _____ / _____ <i>(coloque as iniciais da provincia / n° de reclamação)</i>
	Reclamação apresentada por: <i>(Nome do reclamante)</i> _____
	Reclamação registada por: _____
	Local onde foi registada/apresentada a reclamação: _____
	Provincia: _____ Município: _____
	Data de registo da reclamação: ____/____/____



MINAGRIF/PDAC



8.6 Anexo VI: Código de Conduta do PDAC



REPÚBLICA DE ANGOLA
MINISTÉRIO DA AGRICULTURA E FLORESTA
GABINETE DE ESTUDOS, PLANEAMENTO E ESTATÍSTICA
PROJECTO DE DESENVOLVIMENTO DA AGRICULTURA COMERCIAL

CÓDIGO DE CONDUTA INDIVIDUAL

1. OBJETIVOS

O PDAC – Projecto de Desenvolvimento da Agricultura Comercial, é uma pessoa colectiva de direito público, dotada de personalidade jurídica, autonomia administrativa, financeira e patrimonial, criada para auxiliar, proteger e contribuir na promoção de condições de Desenvolvimento sustentável participativo das populações mais pobres e/ou em situação de vulnerabilidade, através de Programas de combate à pobreza e estabilização económica.

O PDAC – Projecto de Desenvolvimento da Agricultura Comercial intervém em zonas críticas que clamam por investimentos públicos, de modo a aumentar a oferta dos serviços sociais básicos e aliviar as carências a nível das comunidades.

O presente código de conduta tem como objectivo assegurar que todos os colaboradores envolvidos em Programas/Projectos implementados pelo PDAC assumam o compromisso de salvaguardar os valores, princípios éticos e normas de conduta adoptadas pela instituição, a serem preservados no seu relacionamento com as Administrações Municipais, empresas, prestadores de serviços, parceiros e a comunidade em geral, por via da observância de valores, princípios e práticas institucionais alicerçadas na: (i) aplicação das normas ambientais, sociais, de saúde e de segurança no trabalho (NASSS) do projecto e de saúde e segurança ocupacional (SSO); (ii) prevenção, reportagem e resposta a Violência Baseada no Género (VBG) e a Violência Contra Crianças (VCC) no local de trabalho, nas comunidades circundantes imediatas e nos municípios, bairros/aldeias alvo da intervenção do PDAC.

As diretrizes deste Código permitem avaliar e minimizar a subjetividade das interpretações pessoais sobre valores e princípios éticos, mas não detalham, necessariamente, todas as situações que possam surgir no dia-a-dia.

O PDAC – Projecto de Desenvolvimento da Agricultura Comercial considera que o seu incumprimento do código de conduta na sua generalidade e, em particular a participação em actos de Violência Baseada no Género (VBG) ou Violência Contra Crianças, seja no local de trabalho, na sua envolvente ou nas comunidades circundantes, constitui um acto de conduta imprópria sujeito à aplicação de sanções que podem culminar na cessação do termo de compromisso/contrato. A denúncia à Polícia daquele(a)s que cometam actos de VBG ou VCC será realizada caso se justifique.

DEFINIÇÕES

No âmbito da aplicação do presente código de conduta tem-se em consideração as seguintes definições:

PDAC – Projecto de Desenvolvimento da Agricultura Comercial: É uma pessoa colectiva de direito público, dotada de personalidade jurídica, autonomia administrativa, financeira e patrimonial criada para auxiliar proteger e contribuir na promoção de condições de



MINAGRIF/PDAC



desenvolvimento sustentável participativo das populações mais pobres ou em condições de vulnerabilidade, através Programas de combate à pobreza e estabilização económica.

Normas de Ambientais, Sociais, Saúde e Segurança (NASSS): É um termo que abrange questões relacionadas com o impacto do projecto no ambiente, nas comunidades e nos trabalhadores.

Saúde e Segurança Ocupacional (SSO): A saúde e a segurança ocupacional foca-se na protecção da segurança, da saúde e do bem-estar dos trabalhadores. A fruição destes padrões ao mais alto nível é um direito humano básico que deve ser acessível a todos os trabalhadores.

Violência Baseada no Género (VBG): É um termo que engloba qualquer acto prejudicial que seja perpetrado contra a vontade de uma pessoa e que se **baseie em diferenças socialmente atribuídas (ou seja, género) entre homens e mulheres**. Inclui ameaças ou actos que inflijam danos físicos, sexuais ou mentais ou sofrimento, coacção e outras privações de liberdade. Estes actos podem ocorrer em público ou em privado. O termo VBG é usado para sublinhar a desigualdade sistémica entre homens e mulheres (que existe em todas as sociedades do mundo) e actua como uma característica unificadora e fundamental da maioria das formas de violência perpetradas contra mulheres e raparigas. A Declaração das Nações Unidas de 1993 sobre a Eliminação da Violência contra as Mulheres define a violência contra as mulheres como "qualquer acto de violência baseada no género que resulte ou seja susceptível de resultar em danos físicos, sexuais ou psicológicos ou sofrimento às mulheres".

Os seis tipos principais de VBG são:

- **Violação:** Penetração não consensual (ainda que ligeira) da vagina, ânus ou boca com o órgão sexual masculino, com outra parte do corpo ou um objecto.
- **Agressão Sexual:** Qualquer forma de contacto sexual não consensual que não resulte ou inclua penetração. Exemplos incluem: tentativa de violação, bem como beijos indesejados, acariciamentos ou toques de genitais e nádegas.

Assédio Sexual: São avanços sexuais indesejáveis, pedidos de favores sexuais e outras condutas verbais ou físicas de natureza sexual. O assédio sexual nem sempre é explícito ou óbvio, pode incluir actos implícitos e subtis, mas envolve sempre uma dinâmica de poder e género em que uma pessoa no poder usa a sua posição para assediar outra com base no seu género. A conduta sexual não é bem-vinda sempre que a pessoa sujeita a ela considera indesejável (por exemplo, olhar alguém de cima a baixo; beijar; uivar ou fazer sons inapropriados; andar à volta de alguém; assobiar; em alguns casos, dar presentes pessoais).

Favores Sexuais: É uma forma de assédio sexual e inclui fazer promessas de tratamento favorável (por exemplo, promoção) ou ameaças de tratamento desfavorável (por exemplo, perda de emprego) dependentes de actos sexuais — ou outras formas de comportamento humilhante, degradante ou explorador.

- **Agressão Física:** Um acto de violência física que não é de natureza sexual. Exemplos incluem: bater, dar estalos, sufocar, cortar, empurrar, queimar, disparar ou usar qualquer arma, ataques com ácidos ou actos que resultem em dor, desconforto, ferimentos ou morte.
- **Casamento Forçado:** O casamento de uma pessoa contra a sua vontade.
- **Negação de Recursos, Oportunidades ou Serviços:** Negação do legítimo acesso a recursos económicos/ativos ou oportunidades de subsistência, educação, saúde ou



MINAGRIF/PDAC



outros serviços sociais (por exemplo, uma viúva impedida de receber uma herança, rendimentos retirados à força por um parceiro íntimo ou membro da família, uma mulher impedida de usar contraceptivos, uma rapariga impedida de frequentar a escola, etc.).

- **Abuso Psicológico/Emocional:** Acto de infligir dor ou lesão mental ou emocional. Exemplos incluem: ameaças de violência física ou sexual, intimidação, humilhação, isolamento forçado, perseguição, assédio, atenção indesejada, observações, gestos ou palavras escritas de natureza sexual e/ou ameaçadora, destruição de coisas acarinhadas, etc.

Violência Contra Crianças (VCC): É definido como danos físicos, sexuais, emocionais e/ou psicológicos, negligência ou tratamento negligente de crianças menores de 18 anos, incluindo a exposição a tais danos, que resultem em danos reais ou potenciais para a saúde, sobrevivência, desenvolvimento ou dignidade da criança no contexto de uma relação de responsabilidade, confiança ou poder. Isto inclui o uso de crianças para fins lucrativos, trabalho, gratificação sexual, ou alguma outra vantagem pessoal ou financeira. Isto também inclui outras actividades, como o uso de computadores, telemóveis, câmaras de vídeo e digitais ou qualquer outro meio para explorar ou assediar crianças ou aceder a pornografia infantil.

Aliciamento: São comportamentos que facilitam a procura de uma criança para actividade sexual. Por exemplo, um agressor pode construir uma relação de confiança com a criança, e depois procurar sexualizar essa relação (por exemplo, encorajando sentimentos românticos ou expondo a criança a conceitos sexuais através da pornografia). Este aliciamento pode ser feito presencialmente ou com recurso a dispositivos electrónicos.

Criança: Termo utilizado quando nos referimos a um «menor», isto é uma pessoa com menos de 18 anos de idade. Esta definição está em conformidade com o artigo 1º da Convenção das Nações Unidas sobre os Direitos da Criança.

Consentimento: É a escolha informada subjacente à intenção livre e voluntária de um indivíduo, aceitação ou acordo para fazer algo. Não é considerado consentimento quando tal aceitação ou acordo é obtido através do uso de ameaças, força ou outras formas de coacção, rapto, fraude, engano ou deturpação. De acordo com a Convenção das Nações Unidas sobre os Direitos da Criança, o Banco Mundial considera que o consentimento não pode ser dado por crianças menores de 18 anos, mesmo que a legislação nacional do país em que o Código de Conduta é aplicado preveja uma idade inferior. A crença errada sobre a idade da criança e o consentimento da criança não é uma defesa.

3 Termo de compromisso

Eu _____ [*escrever o nome*], exercendo a função de _____ [*escrever a função*], na Província de _____, declaro que li o código de conduta da instituição e reconheço que é importante subscrever as normas ambientais, sociais, de saúde e segurança no trabalho (NASSS) e os requisitos de saúde e segurança ocupacional (SSO), bem como prevenir a Violência Baseada no Género (VBG) e a Violência Contra Crianças (VCC).

O PDAC – Projecto de Desenvolvimento da Agricultura Comercial considera que o incumprimento do código de conduta, na sua generalidade, e, em particular a realização de actos de VBG ou VCC, seja no local de trabalho, na sua envolvente ou nas comunidades circundantes, constitui um acto de conduta imprópria, sujeito à aplicação de sanções que



MINAGRIF/PDAC



podem culminar na cessação do termo de compromisso/contrato. A denúncia à Polícia daquele(a)s que cometam actos de VBG ou VCC será realizada caso se justifique.

Concordo que enquanto estiver a trabalhar em projectos implementados pelo FAS:

1. Participarei nos cursos de formação relacionados com NASSS, SSO, VIH/SIDA, VBG e VCC, proporcionados pela instituição;
2. Usarei o meu equipamento de protecção individual (EPI) e de identificação sempre que estiver a trabalhar ou estiver envolvido em actividades relacionadas com Projectos e Programas do PDAC;
3. Não usarei trajes inadequados para o ambiente de trabalho;
4. Não farei uso de álcool durante o período de trabalho, nem de estupefacientes ou outras substâncias que possam prejudicar as minhas faculdades;
5. Autorizarei a verificação dos meus antecedentes criminais;
6. Tratarei as mulheres, crianças (pessoas com menos de 18 anos) e homens com respeito, independentemente da raça, cor, língua, religião, opinião política ou outra, origem nacional, étnica ou social, deficiência, nascimento ou outro estatuto;
7. Não usarei linguagem inapropriada ou terei comportamentos inapropriados, (assédio, abuso sexual) que sejam humilhantes ou culturalmente inapropriados com mulheres, crianças ou homens;
8. Não praticarei actos de assédio sexual, como sejam avanços sexuais indesejáveis, pedidos de favores sexuais e outras condutas verbais ou físicas de natureza sexual, incluindo actos subtis de tal comportamento (por exemplo, olhar alguém de cima abaixo; beijar, uivar ou emitir sons desapropriado; andar à volta de alguém; assobiar; dar presentes pessoais; fazer comentários sobre a vida sexual de alguém; etc.);
9. Não me envolverei em favores sexuais, por exemplo, fazer promessas ou tratamento favorável dependente de actos sexuais ou outras formas de comportamento humilhante, degradante ou explorador;
10. Não encetarei contactos sexuais ou actividade com beneficiário(a)s do Projecto, seus dependentes, incluindo o aliciamento, ou contacto através de meios digitais. A crença errada sobre a idade de uma criança não será considerada como defesa. O consentimento da criança também não poderá ser usado como defesa ou desculpa.
11. A menos que haja o consentimento total de todas as partes envolvidas, não terei interacções sexuais com membros das comunidades em que trabalho ou nas comunidades circundantes. Isto inclui relações que envolvam a retenção ou a promessa de prestação efectiva de benefícios (monetários ou não monetários) aos membros da comunidade em troca de sexo. Tal actividade sexual é considerada "não consensual" no âmbito do presente Código;
12. Denunciarei às instâncias superiores do PDAC quaisquer actos de VBG ou VCC suspeitos ou reais cometidos por um colega de trabalho, seja ele funcionário de base, com cargos de chefia, quer seja ou não do PDAC, ou quaisquer violações deste Código de Conduta;
13. Manterei informado o PDAC – Projecto de Desenvolvimento da Agricultura Comercial sobre as questões que afectam as comunidades.

Sempre que realizar visitas domiciliare e tiver necessidade de me dirigir ou dialogar com crianças menores de 18 anos:

14. Certificar-me-ei que outro adulto está presente, enquanto estiver a trabalhar na proximidade das crianças;



MINAGRIF/PDAC



15. Não convidarei crianças desacompanhadas não relacionadas com a minha família para a minha casa, a não ser que estejam em risco imediato de ferimentos ou em perigo físico;
16. Não utilizarei computadores, telemóveis, câmaras de vídeo e digitais ou qualquer outro meio para explorar ou assediar crianças ou aceder a pornografia infantil (ver também "Uso de imagens infantis para fins de trabalho" abaixo);
17. Não aplicarei punição física ou disciplinar a crianças;
18. Abster-me-ei de contratar crianças com idade inferior a 14 anos ¹ (ou outra idade mais elevada que seja referida na legislação nacional) para realizar trabalho doméstico ou outro, ou qualquer trabalho que as coloque em risco significativo de lesão;
19. Cumprirei todas as disposições legais relevantes, incluindo as leis laborais em relação ao trabalho infantil, e as políticas de salvaguarda do Banco Mundial sobre o trabalho infantil e a idade mínima.
20. Terei os devidos cuidados ao fotografar ou filmar crianças para fins profissionais.

Utilização de Imagens Infantis para Fins Relacionados com o Trabalho

Ao fotografar ou filmar uma criança para fins relacionados com o trabalho, devo:

21. Antes de fotografar ou filmar uma criança, avaliar e esforçar-me por cumprir as tradições locais ou as restrições de reprodução de imagens pessoais;
22. Antes de fotografar ou filmar uma criança, obter o consentimento informado da criança e do seu progenitor ou tutor. Como parte disto, devo explicar como a fotografia ou filme será usado;
23. Garantir que fotografias, filmes, vídeos e DVDs apresentem as crianças de forma digna e respeitosa e não de forma vulnerável ou submissa. As crianças devem estar adequadamente vestidas e não estar em poses que possam ser consideradas como sexualmente sugestivas;
24. Certificar-me-ei que as imagens são representações honestas do contexto e dos factos;
25. Certificar-me-ei que as etiquetas de ficheiros digitais para envio por via electrónica não revelam informações sobre a identidade da criança.

Sanções

Entendo que se eu violar este Código de Conduta Individual, o meu empregador tomará medidas disciplinares que podem incluir:

1. Aviso informal.
2. Aviso formal.
3. Treino adicional.
4. Perda de até uma semana de subsídio.
5. Suspensão do emprego (sem pagamento de salário), por um período mínimo de 1 mês até um máximo de 6 meses.
6. Cessação do vínculo laboral/contratual.
7. Denúncia à polícia, se necessário. Abertura de processo-crime junto das entidades judiciais.

¹ Lei sobre a protecção e desenvolvimento integral da Criança (Lei nº 25/12)



MINAGRIF/PDAC



Compreendo que é minha responsabilidade assegurar que as normas ambientais, sociais, e de saúde e segurança sejam cumpridas. Que vou aderir ao plano de gestão da saúde e ocupacional. Que evitarei acções ou comportamentos que possam ser interpretados como VBG ou VCC. Tais acções serão uma violação deste Código de Conduta Individual. Reconheço, por este meio, que li o código de conduta individual acima, aceito cumprir as disposições nele contidas e compreendo as minhas funções e responsabilidades para prevenir e responder às questões ASSS, SSO, VBG e VCC. Compreendo que qualquer acção incompatível com este Código de Conduta Individual ou a ausência de acção mandatada por este Código de Conduta Individual pode resultar em acções disciplinares e podem afectar o meu actual e futuros empregos.

Assinatura: _____

Nome (letra de imprensa): _____

Função: _____

Data: _____



MINAGRIF/PDAC



8.7 Anexo VII. Avaliação dos impactos ambientais e sociais¹

Tabela 32: Identificação dos riscos e impactos ambientais e sociais

Aspecto ambiental/Social	Actividades/Riscos	Impacto	Avaliação															
			Fase de Construção							Fase de Operação								
			N	A	M	P	D	R	S	GI	N	A	M	P	D	R	S	GI
Solo	<ul style="list-style-type: none"> Actividades de construção de um pavilhão em estrutura metálica 600 m² (30 x 20 m) c/para 160 m² (30 x 4 m) e reabilitação de um edifício comercial e do cafezal é a substituição do cafezal envelhecido por novos plantios Manutenção de máquinas e equipamentos causando derrame de combustíveis e lubrificantes Trocas inadequadas de combustíveis Uso de equipamentos (máquinas e gerador) Trocas inadequadas de combustíveis podem causar explosão e a exposição causar doenças respiratórias, doenças de pele. 	<ul style="list-style-type: none"> Contaminação dos solos por derrame de combustíveis e lubrificantes Produção Resíduos de Construção e demolição. Intrusão visual resultante do acúmulo de resíduos de construção civil Descarte inadequado de resíduos Redução da qualidade do solo reduzindo a taxa de infiltração e as características do solo Redução e/ou eliminação da biodiversidade	-	1	1	2	2	1	5	10	-	1	2	2	3	2	7	14
Recursos Hídricos	<ul style="list-style-type: none"> Deposição inadequada dos resíduos que poderá ocorrer junto de linhas de água bem como o tratamento de águas residuais/efluentes Supressão da vegetação e risco de erosão Gestão incorreta de substâncias perigosas, incluindo óleo contaminado; Actividades relacionadas com má gestão de resíduos e de efluentes	Poluição das águas superficiais e subterrâneas derivadas da decomposição inadequada de resíduos	-	1	1	2	2	1	5	10	-	1	1	2	3	1	6	12
Qualidade do ar	<ul style="list-style-type: none"> Funcionamento dos equipamentos e geradores de energia a diesel 	<ul style="list-style-type: none"> Degradação da qualidade do ar Geração de ruídos e poeiras Emissões de fumos	-	1	1	2	2	1	5	10	-	1	2	3	3	1	7	21

¹ Ver Tabela 11



MINAGRIF/PDAC



Afetação/deslocamento de activos económicos/físicos	Transporte de materiais e inertes para as obras de reabilitação	Deslocamento económico/físico (se se verificarem lavras ou habitação de população, ainda que informal, nas áreas agrícolas que serão exploradas pelo subprojecto).		1	2	2	3	2	7	14		1	2	2	3	2	7	14
---	---	--	--	---	---	---	---	---	---	----	--	---	---	---	---	---	---	----



MINAGRIF/PDAC



8.8 Anexo VIII. Legislação ambiental e social e Políticas De Salvaguardas Do Banco Mundial

LEGISLAÇÃO NACIONAL

Decreto Presidencial nº 194/11 de 07 de julho - Aprova o Regulamento sobre Responsabilidade por danos Ambientais.

O presente diploma tem por objecto estabelecer a responsabilidade pelo risco e degradação do ambiente baseado no princípio do «poluidor-pagador», para prevenir e reparar danos ambientais.

Decreto Presidencial nº 82/14 de 21 de abril - Regulamento De Utilização Geral Dos Recursos Hídricos

O presente Diploma define o regime de utilização geral dos recursos hídricos, incluindo os mecanismos de planeamento, gestão e de retribuição económica e financeira no artigo 2 (Âmbito de aplicação), o presente Diploma é aplicável às águas superficiais e subterrâneas, nomeadamente os cursos de água, lagos, lagoas, pântanos, nascentes, albufeiras, zonas estuarinas e outros corpos de água, sem prejuízo dos respectivos leitos, margens e adjacências

Decreto Presidencial nº 261/11 de 6 de outubro - Sobre a Qualidade da Água

Este diploma estabelece critérios de qualidade de água com a finalidade de proteger o meio aquático e melhorar a qualidade das águas em função dos seus principais usos.

Decreto Presidencial nº 196/12 de 30 de agosto - Plano Estratégico para a Gestão de Resíduos Urbanos (PESGRU)

O Presente plano estabelece uma nova filosofia para a gestão de resíduos em Angola, constituindo um suporte essencial ao processo de desenvolvimento sustentável que a sociedade e a economia do País têm vindo a percorrer.

Decreto Presidencial nº 117/20 de 22 de abril-Regulamento Geral de Avaliação de Impacte Ambiental e do Procedimento de Licenciamento Ambiental

Este regulamento estabelece as normas e procedimentos que regulam a avaliação de impacte ambiental de projectos públicos e privados e do procedimento de licenciamento ambiental das actividades que, pela sua natureza, localização ou dimensão, sejam susceptíveis de provocar impacte ambiental e social significativo. Este diploma revoga o Decreto Nº 51/04 de 23 de Julho sobre a Avaliação de Impacte

Decreto nº 43/03 de 4 de Julho - Regulamento sobre o VIH/ SIDA, Emprego e Formação Profissional

A infecção pelo vírus de Imunodeficiência Humana (VIH) e o desenvolvimento do Síndrome de Imunodeficiência Adquirida (SIDA) constituem, na actualidade, uns dos maiores problemas de saúde que a sociedade enfrenta relativamente à implementação dos direitos sociais legalmente protegidos, nomeadamente o direito ao emprego, ao trabalho e à formação profissional.

Decreto nº 31/95 de 5 Novembro - Regulamento relativo aos sistemas de Saúde e Segurança Ocupacional.

Havendo necessidade de se regular as condições objectivas que permitam estabelecer um quadro de protecção social dos trabalhadores e suas famílias contra os riscos profissionais, em observância aos princípios consignados na Convenção n.º 102 da OIT, Organização Internacional do Trabalho;

Lei nº 1/21 de 7 de Janeiro - Lei das Expropriações

A Lei da Expropriação por Utilidade Pública prevê as situações que podem originar uma reversão dos bens expropriados, designadamente nos casos em que as autoridades não conseguem implementar o projeto que motivou a expropriação nos prazos legalmente devidos e/ou nas situações em que cessem as finalidades da expropriação. O exercício do direito de reversão está sujeito a um prazo de caducidade e fica dependente da devolução, pelos expropriados, do montante anteriormente recebido a título de indemnização.

Lei nº 7/04 de 15 de Outubro- Lei de Bases da Protecção Social

A protecção social obrigatória concretiza-se através dos regimes dos trabalhadores por conta de outrem e dos trabalhadores por conta própria, mediante prestações garantidas como direitos. É garantida a conservação dos direitos adquiridos e a possibilidade de concretizar os direitos em formação

Lei nº 22/11, de 17 de junho - Lei da Protecção de Dados Pessoais

Considerando que a igualdade é um princípio consagrado na Constituição da República de Angola e reitera o acesso de todas as pessoas aos direitos universais, sem discriminação



MINAGRIF/PDAC

Ambiental e o Decreto Nº 59/07 de 13 de Julho sobre o Licenciamento Ambiental

Decreto Presidencial nº 190/12 de 24 de agosto - Regulamento Sobre a Gestão de Resíduos

O presente Diploma tem por objecto estabelecer as regras gerais relativas à produção, depósito no solo e no subsolo, ao lançamento para água ou para atmosfera, ao tratamento, recolha, armazenamento e transportação de quaisquer resíduos, excepto os de natureza radioactiva ou sujeito à regulamentação específica, de modo a prevenir ou minimizar os seus impactes negativos sobre a saúde das pessoas e no ambiente, sem prejuízo do estabelecimento de regras que visem a redução, reutilização, reciclagem, valorização e eliminação de resíduos

Decreto Executivo nº 17/13 de 22 de janeiro - Gestão de resíduos de demolição e construção

O presente diploma estabelece o regime jurídico a que fica sujeita a gestão de resíduos, abreviadamente designados resíduos de construção e demolição ou RCD, compreendendo a sua prevenção e reutilização e as suas operações de recolha, transporte, armazenagem, triagem, tratamento, valorização

Decreto Presidencial nº 261/11 de 6 de Outubro -- Sobre a Qualidade da Água

A lei prevê a posse do governo dos recursos hídricos do país, e a responsabilidade do Estado para o desenvolvimento, controle preservação dos recursos hídricos. Regulamentos ainda não foram promulgadas

Decreto Executivo nº 92/12 de 1 de março -Termos de Referência para a Elaboração de Estudos de Impactes Ambientais

O diploma tem como objecto estabelecer as diretrizes orientadores para a elaboração dos Estudos de Impactes Ambientais necessários para análise de viabilidade ambiental dos projectos sujeitos a avaliação de impacte ambiental. O Estudo de Impacte Ambiental deve ser elaborado nos termos da legislação sobre a Avaliação de Impacte Ambiental, e cumprir rigorosamente com os Termos de Referência aprovados pelo Ministério do Ambiente, que orienta a elaboração dos mesmos de acordo com a especificidade de cada projecto

Lei nº 5/98 de 19 de junho- Lei de Bases do Ambiente

Esta Lei serve de quadro básico de toda a legislação e regulamentos ambientais em Angola integrando definições de conceitos relevantes, tais como os da protecção, preservação e conservação do ambiente, promoção da qualidade de vida e uso sustentável dos recursos naturais.



Lei nº 7/15 de 15 de Junho - Lei Geral do Trabalho

A nova lei aplica-se a todos os trabalhadores que prestam actividades remuneradas por conta de um empregador, no âmbito da organização e sob a autoridade e direcção deste, em empresas públicas, mistas, privadas, cooperativas, organizações sociais, organizações internacionais e nas representações diplomáticas e consulares existentes no território da República de Angola

Decreto nº 43/03 de 4 de Julho - Regulamento sobre o VIH/ SIDA, Emprego e Formação Profissional

A infecção pelo vírus de Imunodeficiência Humana (VIH) e o desenvolvimento do Síndrome de Imunodeficiência Adquirida (SIDA) constituem, na actualidade, uns dos maiores problemas de saúde que a sociedade enfrenta relativamente à implementação dos direitos sociais legalmente protegidos, nomeadamente o direito ao emprego, ao trabalho e à formação profissional.

Decreto nº 31/95 de 5 Novembro - Regulamento relativo aos sistemas de Saúde e Segurança Ocupacional

O presente decreto estabelece os princípios que visam a promoção da segurança, higiene no trabalho, nos termos do preceituado nº 2 do artigo 46º da Lei Constitucional 23/92



MINAGRIF/PDAC



Lei nº 25/11 de 14 de Julho - Violência Doméstica

Estabelece o regime jurídico de prevenção da violência doméstica, de protecção e de assistência às vítimas.

Lei nº 25/12 de 22 de Agosto - Lei de Protecção e Desenvolvimento Integral da Criança

A Lei nº 25/12 define regras e princípios jurídicos sobre a protecção e o desenvolvimento integral da criança, reforça e harmoniza os instrumentos legais e institucionais para assegurar os direitos da criança como definidos na Constituição, na Convenção sobre os Direitos da Criança e na Carta Africana sobre os Direitos e o Bem-Estar da Criança.

Lei n.º 7/04 de 15 de Outubro- Lei de Bases da Protecção Social

A protecção social obrigatória concretiza-se através dos regimes dos trabalhadores por conta de outrem e dos trabalhadores por conta própria, mediante prestações garantidas como direitos. É garantida a conservação dos direitos adquiridos e a possibilidade de concretizar os direitos em formação

POLÍTICAS DE SALVAGUARDAS DO BANCO MUNDIAL

OP 4.01 Avaliação Ambiental

A OP 4.01 assegura que todos os projectos do BM sejam sólidos e sustentáveis ambientalmente, informando à partida sobre os riscos ambientais aos dirigentes através de uma análise apropriada das acções e dos seus prováveis impactos.

A política de avaliação ambiental é acionada neste projecto para o levantamento dos impactos ambientais e medidas de mitigação dos impactos.

A OP 4.04- Habitat Natural

A OP 4.04 assenta na protecção, manutenção e reabilitação de habitats naturais nas áreas de influência dos projectos, por ele financiado ou cofinanciados

Não foram identificados no projecto algum potencial de conversão ou degradação crítica significativa de habitats naturais e, portanto, as OP & BP 4.04 não são acionadas

O.P. 4.37 Segurança de barragens/represas

A política de segurança de barragens/represas é acionada em projectos que envolvam barragens existentes e Represas em Construção, bem como a responsabilidade da segurança da obra pelo proponente. Esta política não é acionada no âmbito do subprojecto **Imomukua-Gestão Imobiliária, Lda**, uma vez que não estão previstos a construção e/ou reabilitação de barragens ou represas.

OP 4.09- Gestão de Pragas

A política operacional de controlo de pragas é acionada para auxiliar a mitigar os potenciais riscos a saúde humana e ao meio ambiente com a preparação de um Plano de Gestão de Pragas de carácter obrigatório

A produção de café é biológica sem uso de pesticidas ou de adubos sintéticos.



MINAGRIF/PDAC



OP 4.11 - Recursos físicos e culturais

Esta política é acionada em projectos que envolvam projectos de infraestruturas que exijam grandes movimentos de terra em áreas susceptíveis e considerados recursos culturais físicos pelas comunidades que habitam no local do projecto. Os projectos de infraestruturas são de pequena dimensão com potenciais impactos sobre recursos físicos considerados baixos.

OP 4.12- Reassentamento Involuntário.

A política de reassentamento involuntário do BM auxilia os beneficiários do projecto a lidar com problemas de aquisição de terra resultante em compensação e/ou o deslocamento físico de pessoas. aplica-se a aquisição de terras e todas as alterações no acesso a recursos (económicos, rodoviários, culturais e étnicos) resultante da implementação de um projecto e subprojecto. No âmbito dos projectos do PDAC esta política não será acionada uma vez que os subprojectos são implementados em áreas privadas com títulos de concessão de terras emitidos pela entidade local, o IGCA (Instituto Geodésico Cartográfico de Angola).

O subprojecto conta com 7 trabalhadores efectivos dos quais 6 são homens e 1 mulher com contrato de trabalho. Não reside ninguém no interior do espaço da fazenda, embora exista 05 aldeia próxima a fazenda, não existe conflito com a população local.

OP 4.36 - Recursos Florestais

Os projectos financiados pelo Banco Mundial não poderão ter impactos negativos directos e indirectos para a saúde e qualidade das florestas, neste âmbito, o BM visa reduzir a desmatção e aumentar a contribuição ambiental de áreas florestais, promover reflorestamento, reduzir a pobreza e incentivar o desenvolvimento económico.

O projecto **Imomukua-Gestão Imobiliária, Lda .**, não prevê na sua área de influência qualquer impacto sobre recursos florestais, logo esta política operacional não é acionada.