



MINAGRIF/PDAC



MINISTÉRIO DA AGRICULTURA E FLORESTAS

PROJECTO DE DESENVOLVIMENTO DA AGRICULTURA COMERCIAL - (P159052-AO)

PRESTADOR DE SERVIÇOS TÉCNICOS (TSP) PARA APOIAR A ELABORAÇÃO E IMPLEMENTAÇÃO DE PLANOS DE NEGÓCIOS

PLANO DE GESTÃO AMBIENTAL E SOCIAL (PGAS) Nº 87 DA FAZENDA FRANCIS

Iniciativa:



Financiamento:



Largo António Jacinto, Edifício B do MINAGRIF, 2º Andar, Direito, Luanda, República de Angola

MARÇO DE 2023



MINAGRIF/PDAC



ÍNDICE

1	INTRODUÇÃO.....	8
1.1	Objectivos e âmbito do PGAS.....	8
1.2	Identificação da equipa.....	9
1.3	Breve descrição de responsabilidades do TSP, Proponente, PDAC e Banco Mundial (BM) 10	
1.3.1	Níveis de Obrigações e Responsabilidades da BRLi/Sirius	10
1.3.2	Níveis de obrigações e responsabilidades do proponente.....	10
1.3.3	Níveis de obrigações e responsabilidades da unidade de implementação do PDAC	11
1.3.4	Níveis de obrigações e responsabilidades do Banco Mundial.....	11
1.4	Principais riscos ambientais e sociais associados	12
1.5	Estrutura e conteúdos do PGAS	12
2	DESCRIÇÃO DO SUBPROJECTO	14
2.1	Ficha técnica.....	14
2.2	Localização do subprojecto	14
2.3	Objectivo do subprojecto.....	17
2.4	Plano de produção	17
2.5	Descrição das actividades previstas.....	18
2.6	Principal tecnologia	18
2.7	Equipamentos por Adquirir	19
2.8	Resíduos gerados	19
2.9	Necessidades hídricas das culturas e água para o consumo humano.....	20
2.10	Efluentes.....	20
3	CARACTERIZAÇÃO DO MEIO AMBIENTE E SOCIAL	21
3.1	Caracterização biofísica.....	21
3.2	Caracterização socioeconómica.....	21
4	ENQUADRAMENTO LEGAL	22
4.1	Legislação Ambiental e Social e Políticas De Salvaguardas Do Banco Mundial	22
4.2	Avaliação das lacunas da legislação e recomendações.....	23
5	AVALIAÇÃO DE IMPACTOS AMBIENTAIS E SOCIAIS E MEDIDAS DE MITIGAÇÃO... 25	
5.1	Metodologia de avaliação dos impactos Ambientais e Sociais	25
5.2	Avaliação dos impactos ambientais e sociais e Medidas de Mitigação.....	26
6	PROGRAMAS DE GESTÃO AMBIENTAL E SOCIAL.....	33
6.1	Plano de Gestão de Resíduos e Efluentes.....	33



MINAGRIF/PDAC



6.1.1	Cronograma de implementação do PGR	35
6.2	Plano de Higiene, Saúde e Segurança Ocupacional	36
6.3	Plano de atendimento às emergências da fazenda	37
6.3.1	Equipamentos de segurança, combate a incêndio e contenção de produtos químicos	38
6.3.2	Identificação de potenciais cenários e hipóteses acidentais.....	38
6.3.3	Procedimento de emergências	38
6.4	Plano de fertilização, gestão de pragas e doenças	39
6.4.1	Uso e manuseio de pesticidas	40
6.4.2	Fertilizantes	40
6.4.3	Riscos ambiental e de saúde ambiental, ocupacional e público associados ao uso de pesticidas 40	
6.4.4	Cronograma de supervisão	42
6.4.5	Cronograma de implementação do plano de gestão de pragas e doenças.....	42
6.5	Plano de prevenção da COVID-19	42
6.6	Plano de prevenção de EAS/AS	42
6.7	Plano de implementação do MSGR previsto pelo PDAC	45
6.8	Plano de envolvimento das partes interessadas	46
6.9	Plano de formação ambiental e social	47
6.10	Relatórios de Monitorização Ambiental e Social	49
7	CUSTOS ESTIMADOS	52
8	ANEXOS	53
8.1	Anexo I: Relatório de envolvimento das partes interessadas do subprojecto.....	53
8.2	Anexo II: Croquis de localização	57
8.3	Anexo III: Registo fotográfico da Fazenda antes do financiamento	58
8.4	Anexo IV: Formulário de Mecanismo de Sugestões e Gestão de Reclamações – PDAC	59
8.5	Anexo V: Ficha de cadastro de ocupantes na propriedade e nas vias de acesso	61
8.6	Anexo VI: Código de Conduta do PDAC.....	62
8.7	Anexo VII. Avaliação dos impactes ambientais e sociais	68
8.8	Anexo VIII. Legislação ambiental e social e Políticas De Salvaguardas Do Banco Mundial	71



MINAGRIF/PDAC



ÍNDICE DE TABELAS

Tabela 1: Componentes do PDAC	8
Tabela 2: Descrição da equipa técnica do TSP BRLi/Sirius	9
Tabela 3: Riscos Ambientais e Sociais da fazenda.....	12
Tabela 4: Ficha Técnica.....	14
Tabela 5: Equipamento por adquirir	19
Tabela 6: Principais resíduos produzidos na fazenda.....	19
Tabela 7: Necessidade hídrica das Culturas	20
Tabela 8: Enquadramento Biofísico	21
Tabela 9: Características socioeconómicas	21
Tabela 10: Descrição das principais lacunas entre as leis nacionais e as Políticas de Salvaguarda do Banco Mundial	23
Tabela 11: Classificação dos impactos.....	25
Tabela 12: Identificação, avaliação na fase de construção e operação.....	26
Tabela 13: Procedimentos de gestão dos resíduos.....	33
Tabela 14: Tipos de resíduos, locais de produção, danos e acções	34
Tabela 15: Cronograma de implementação do PGR	35
Tabela 16: Análise de risco	36
Tabela 17: Cronograma de acções e responsabilidades de PHSSO	37
Tabela 18: Acções, responsabilidades e cronograma de implementação do PAE.....	37
Tabela 19: Equipamentos de segurança, kits de combate a incêndios e contenção de produtos químico.....	38
Tabela 20: Potenciais cenários de emergência	38
Tabela 21: Procedimentos de emergências.....	38
Tabela 22: Acções, responsabilidades e cronograma de implementação do Plano de fertilização, gestão de pragas e doenças	39



MINAGRIF/PDAC



Tabela 23: Procedimento para armazenamento, manuseio, aplicação e deposição dos pesticidas	39
Tabela 24: Causas e medidas de mitigação dos impactos negativos de pragas e uso de pesticidas, insecticidas	41
Tabela 25: Calendário de monitoria e supervisão	42
Tabela 26: Cronograma de implementação do plano de gestão de pragas e doenças	42
Tabela 27: Acções, responsabilidades e cronograma de implementação do plano de prevenção da COVID-19	42
Tabela 28: Objectivos, acções e resultados da estratégia de intervenção	44
Tabela 29: Objectivos, acções e resultados da estratégia de intervenção	44
Tabela 30: Cronograma de implementação	46
Tabela 31: Plano de formação Ambiental e Social.....	47
Tabela 32: Relatório de monitorização ambiental e social	49
Tabela 33: Estimativa de custos	52
Tabela 34: Identificação e avaliação dos impactes ambientais e sociais.....	68



MINAGRIF/PDAC



ÍNDICE DE FIGURAS

Figura 1: Localização da fazenda.....	14
Figura 2: No sentido Este-Oeste em 560 m há uma variação entre 1355 m e 1359 m, uma inclinação máxima de 1,9 % e média de 0,9 %. Não exigirá aplicação de medidas anti erosivas.....	15
Figura 3: No sentido norte-sul no centro da fazenda em 635 m há uma variação entre 1350 m e 1363 m, uma inclinação máxima de -6% e média de -2,1 %. Não exigirá aplicação de medidas anti erosivas.....	15
Figura 4: Zona em produção na fazenda, parcela no limite sul sentido este-oeste da parcela em 264 m há uma variação entre 1354 m e 1357 m, uma inclinação máxima de 1,8 % e média de 0,9 %. Não exigirá aplicação de medidas anti erosivas.....	16
Figura 5: Zona em produção na fazenda, sentido sul da parcela no centro da parcela em 199 m há uma variação entre 1353 m e 1357 m, uma inclinação máxima de 7,6 % e média de 1,9 %. Não exigirá aplicação de medidas anti erosivas.....	16
Figura 6: Zona em produção na fazenda, parcela no limite norte sentido norte-sul da parcela em 165 m há uma variação entre 1355 m e 1356 m. Não exigirá aplicação de medidas anti erosivas.....	17
Figura 7: Capoeira.....	55
Figura 8: Campo agrícola.....	55
Figura 9: Residência dos trabalhadores.....	55
Figura 10: Infraestruturas existentes na fazenda.....	55



MINAGRIF/PDAC



LISTA DE ACRÓNIMOS

AFD:	Agência Francesa de Desenvolvimento
AIA:	Análise de Impacto Ambiental
BM:	Banco Mundial
BRLi-Sirius:	Empresa contratada pelo PDAC para a prestação de assistência técnica especializada no Corredor
CRA	Constituição da República de Angola
CTI	Comité Técnico de Implementação
EAS/AS	Exploração e Abuso Sexual/ Assédio Sexual
EBRD	Banco Europeu para Reconstrução e Desenvolvimento
EDA:	Estação de Desenvolvimento Agrário
EIA	Estudo de Impacte Ambiental
EPI	Equipamento de Protecção Individual
ETA	Estação de tratamento de Água
ETAR	Estação de Tratamento de Águas Residuais
FAO	Organização das Nações Unidas para Alimentação e Agricultura
HSE	Health, Safety and Environment
IDA:	Instituto de Desenvolvimento Agrário
IFC:	Corporação Financeira Internacional
IGCA	Instituto Geodésico e Cartográfico de Angola
INE:	Instituto Nacional de Estatística
M & A:	Monitoria e Avaliação
MINAGRIF:	Ministério da Agricultura e Florestas
MINAMB	Ministério do Ambiente
MIP	Manuseio Integrado de Pragas
MIV	Manuseio Integrado de Vectores
MSGR:	Mecanismo de Sugestões e Gestão de Reclamações
OIT:	Organização Internacional do Trabalho
OMS	Organização Mundial da Saúde
ONG'S	Organizações não governamentais
PAE	Plano de atendimento as emergências
PAP	Pessoas afectadas pelo Projecto
PAR	Plano Abreviado de Reassentamento
PDAC:	Projecto de Desenvolvimento da Agricultura Comercial de Angola
PGAS:	Plano de Gestão Ambiental e Social
PGR	Plano de Gestão de Resíduos
PHSST	Plano de Higiene Saúde e Segurança no Trabalho
PME:	Pequenas e Média Empresas
PMP	Plano de Manuseio de Pragas
PN	Plano de Negócio
PSS	Plano de Saúde e Segurança
PVP	Preço de venda ao público
SERPM	Social environment review procedure manual
SIA	Sistema integrado do ambiente
SIDA	Síndrome de Imunodeficiência Adquirida
SST	Saúde e segurança no trabalho
TSP:	Prestadores de Serviços Técnicos
UIP:	Unidade de Implementação do Projecto
VBG:	Violência Baseada no Género
VIH	Vírus da Imunodeficiência Humana



MINAGRIF/PDAC



1 INTRODUÇÃO

O presente documento constitui o Relatório do Plano de Gestão Ambiental e Social (PGAS) do subprojecto **Fazenda Francis**. O mesmo visa avaliar os potenciais impactes ambientais e sociais e apresentar medidas para a mitigação e/ou eliminação dos impactos negativos. Na sua elaboração foram tidas em consideração as disposições constantes na legislação angolana e as políticas do Banco Mundial (BM).

O subprojecto de Desenvolvimento da Agricultura Comercial (PDAC) em Angola possui quatro componentes interligadas a serem implementadas simultaneamente, seguindo a sequência lógica de actividades de cada uma delas. Estas componentes têm abrangência nos dois corredores de desenvolvimento para o financiamento de nove cadeias de valor (milho, feijão, soja, café, ovos e frangos, mandioca, batata-doce e batata rena): corredor A: cobertura de duas províncias (Cuanza Norte, Malanje); e o Corredor B: cobertura de quatro províncias (Cuanza Sul, Huambo, Bié, Huila).

Tabela 1: Componentes do PDAC

<p>Componente 1: Promoção e apoio ao desenvolvimento do agronegócio</p> <p>Pretende catalisar o potencial da agricultura e do agronegócio apoiando agricultores elegíveis e Pequenas e Médias Empresas (PME) do agronegócio nas áreas do projecto.</p> <p>Subcomponente 1.1: Fortalecimento das capacidades produtividade e comercialização Subcomponente 1.2: Garantias parciais de crédito</p>
<p>Componente 2: Infraestrutura para Produção e Marketing</p> <p>A Componente 2 apoiará investimentos públicos em estradas de serviço agrícola e outras infraestruturas (irrigação e infraestrutura de “último km”).</p> <p>Subcomponente 2.1: Reabilitação de Estradas Rurais Subcomponente 2.2: Apoio a Projectos Públicos de Irrigação Subcomponente 2.3: Conexões de eletricidade rural de último km</p>
<p>Componente 3: Fortalecimento Institucional e Melhoramento do Ambiente de Negócios</p> <p>Irá contribuir para a criação dum ambiente mais propício para o desenvolvimento sustentável do agronegócio, abordando os constrangimentos ao desenvolvimento das cadeias de valor através dum diálogo público-privado, apoiando novas tecnologias nas cadeias de valor prioritárias e fortalecendo a capacidade institucional do MINAGRIF (Ministério da Agricultura e Florestas).</p>
<p>Componente 4: Gestão e monitoria/avaliação do projeto</p> <p>A Componente se concentra na gestão do projeto, monitoria e avaliação (M&A)</p>

O subprojecto “**Fazenda Francis**” integra-se na componente 1 (promoção e apoio ao desenvolvimento do agronegócio). A fazenda contempla um número total de 6 trabalhadores todos do sexo masculino.

1.1 Objectivos e âmbito do PGAS

O PGAS serve de instrumento de análise e fiscalização das actividades em cada fase do projecto em termos ambientais e sociais com actividades de monitorização e avaliação das acções propostas para a mitigação dos impactos.

Como objectivos específicos tem-se para este PGAS:

- Atender os requisitos legais do Governo Angolano (GA) e do Banco Mundial (BM) para a implementação e operação do subprojecto da agricultura;



MINAGRIF/PDAC



- Minimizar os impactos ambientais e sociais associados as etapas de construção, implementação e operação dos subprojectos e os seus efeitos sobre a comunidade e ambiente;
- Garantir a protecção humana, do património cultural e da biodiversidade principalmente de espécies ameaçadas e ecossistemas sensíveis;
- Reduzir e/ou eliminar os impactos negativos no ambiente e riscos de saúde e segurança dos trabalhadores causados pela gestão inadequada de resíduos, efluentes e emissão de gases poluentes, com adopção de práticas adequadas para a gestão dos aspectos ambientais em todas fases do subprojecto;
- Promover planos de atendimentos a emergências ambientais e outras que representem risco a vida das comunidades e dos trabalhadores do projecto durante as actividades de construção, implementação e operação do projecto.

1.2 Identificação da equipa

A seguir é apresentada uma breve descrição da equipa técnica do TSP BRLi/Sirius responsável pela elaboração, supervisão e monitoria da implementação do PGAS, inclusive a formação e papel de cada um no PGAS (Tabela 2):

Tabela 2: Descrição da equipa técnica do TSP BRLi/Sirius

Nome	Contacto	Formação	Papel
Daniel Sassupe	daniel.corredorb@sirius.co.ao sassupe@yahoo.com.br	Eng.º Agrónomo; Pós-Graduado em Ciências do Consumo Alimentar M.Sc. Produção e Tecnologia Alimentar	Implementar os PGAS com base nas orientações do QGAS, orientar, capacitar os proponentes, apoiar na implementação, supervisão e apoiar do MSGR e do plano de mitigação de EAS/AS do PDAC; Participar na preparação e supervisão de medidas e instrumentos de salvaguardas Ambientais e Sociais (FTAS e PGAS)
Irina Portela	irina.corredorb@sirius.co.ao leiteirina@gmail.com	Engª Geógrafa	Implementar os PGAS com base nas orientações do QGAS, orientar e capacitar os proponentes e apoiar na implementação, supervisão e apoiar do MSGR e do plano de mitigação de EAS/AS do PDAC; Participar na preparação e supervisão de medidas e instrumentos de salvaguardas Ambientais e Sociais (FTAS e PGAS)
Domingos Samy	domingos.corredorb@sirius.co.ao	Eng.º Ambiental	Implementar os PGAS com base nas orientações do QGAS, apoiar na implementação, apoiar do MSGR e do plano de mitigação de EAS/AS do PDAC; Participar na preparação e supervisão de medidas e instrumentos de salvaguardas Ambientais (FTAS e PGAS)
Evaristo Wenda	evaristowenda@gmail.com	Eng.º Agrónomo	Implementar os PGAS com base nas orientações do QGAS, apoiar na implementação, apoiar do MSGR e do plano de mitigação de EAS/AS do PDAC; Participar na preparação e supervisão de medidas e instrumentos de salvaguardas Ambientais (FTAS e PGAS)
Jacira Cassange	jaciracassange25@gmail.com	Assistente Social	Implementar os PGAS com base nas orientações do QGAS, apoiar na implementação, apoiar do MSGR e do plano de mitigação de EAS/AS do PDAC; Participar na preparação e supervisão de medidas e instrumentos de salvaguardas Sociais (FTAS e PGAS)



MINAGRIF/PDAC



Nome	Contacto	Formação	Papel
José Chito	josepereirachito199@gmail.com	Assistente social	Implementar os PGAS com base nas orientações do QGAS, apoiar na implementação, apoiar do MSGR e do plano de mitigação de EAS/AS do PDAC; Participar na preparação e supervisão de medidas e instrumentos de salvaguardas Sociais (FTAS e PGAS)

1.3 Breve descrição de responsabilidades do TSP, Proponente, PDAC e Banco Mundial (BM)

As responsabilidades da BRLi/Sirius, Proponente (**Sr. Francisco Filipe Miranda**), PDAC e BM para elaboração, aprovação e implementação do PGAS são descritas em forma própria:

- BRLi/Sirius: Elaboração da Ficha de Triagem Ambiental e social-FTAS, Elaboração Plano de Gestão Ambiental e Social – PGAS, monitoramento a uso de registos de PGAS, colaborar na implementação de medidas de prevenção e mitigação EAS/AS, na divulgação e disponibilização do MSGR junto dos trabalhadores e comunidades envolventes e assistência técnica;
- Proponente: responsável pela implementação de medidas de mitigação social e ambiental, incluindo medidas de prevenção e mitigação de incidentes de EAS/AS;
- PDAC: Implementação e gestão do MSGR, Implementação de protocolo EAS/AS associado ao MSGR, Categorização ambiental e social do subprojecto e supervisão da implementação de PGAS;
- BM: revisão e aprovação dos PGAS.
- Implementar as acções previstas no Plano mitigação e resposta EAS/AS.

1.3.1 Níveis de Obrigações e Responsabilidades da BRLi/Sirius

Entre outras obrigações, a BRLi/Sirius deverá garantir que as fases de pré-construção, construção e operação do subprojecto sejam realizadas tendo em conta as recomendações do PGAS.

A BRLi/Sirius compromete-se a orientar os trabalhos da fazenda de forma sustentável, respeitando a comunidade local, seus recursos e meios de sobrevivência, além de garantir a protecção do meio ambiente, a saúde e segurança dos seus trabalhadores e da comunidade em geral.

Para atingir este objectivo, a BRLi/Sirius deverá:

- Garantir que o PGAS elaborado esteja em conformidade com as políticas operacionais do Banco Mundial e os requisitos legais e ambientais do Governo angolano;
- Promover acções de segurança, saúde e protecção ambiental e social no PGAS;
- Monitorizar e avaliar a eficácia das acções previstas no PGAS no que concerne a saúde, segurança e protecção ambiental e social;
- Garantir condições de correcção de eventuais não conformidades com o PGAS com a implementação de medidas correctivas.

1.3.2 Níveis de obrigações e responsabilidades do proponente

Para o cumprimento das medidas estabelecidas no presente PGAS, o proponente do subprojecto tem as seguintes responsabilidades:

- **Implementar as medidas previstas no PGAS**



MINAGRIF/PDAC



O proponente tem a responsabilidade de implementar todas as acções previstas no PGAS e mitigar os potenciais impactos ambientais e sociais das actividades do subprojecto e promover a boa conduta do trabalhador. Estas acções serão implementadas sob assistência técnica da equipa ambiental e social da BRLi/Sirius.

- **Garantir as condições de segurança, saúde e protecção dos trabalhadores**

O proponente é responsável por adoptar medidas que garantam segurança, saúde e protecção dos seus trabalhadores, como:

- a. Promover condições para o uso de equipamentos de protecção individual.
- b. Garantir condições de saúde dos trabalhadores com a criação de uma área de primeiros socorros.
- c. Garantir moradias condignas, com condições de habitabilidade, higiene e segurança física dos trabalhadores, com quartos e instalações sanitárias separadas por Sexo (homem-mulher) de acordo aos critérios para acomodações dos trabalhadores estabelecidos pela IFC / EBRD: https://www.ifc.org/wps/wcm/connect/topics_ext_content/ifc_external_corporate_site/sustainability-at-ifc/publications/publications_gpn_workersaccommodation
- d. Condições salariais adequadas conforme a legislação angolana sobre o direito do trabalhador.
- e. Levar a cabo acções com vista a prevenir a propagação da covid 19.
- f. Garantir a igualdade de género com a contratação equitativa de mulheres.
- g. Garantir a Implementação de todas as medidas de prevenção de riscos de EAS/AS previstas no PGAS e o acesso ao MSGR por todos os trabalhadores.
- h. Implementar medidas de prevenção e protecção dos trabalhadores contra EAS/AS.
- i. Subescrever o Código de Conduta previsto pelo projecto e assegurar a assinatura do Código de Conduta por todos os trabalhadores contratados pelo proponente.
- j. Prever a aplicação de medidas imediatas de protecção e segurança física de sobreviventes de EAS/AS causadas por um trabalhador e medidas correctivas sobre o agressor.
- k. Assegurar o acesso ao MSGR por todos os trabalhadores e comunidade envolvente, disponibilizar um canal de recepção de reclamações/sugestões nas instalações e colaborar na sua divulgação junto dos mesmos.
- l. Cumprir com as recomendações do PGAS, empregando técnicas ambientais e sociais que minimizem os impactos das actividades da Fazenda, reduzam a produção de resíduos, minimizem os efeitos da poluição ambiental e previnam efeitos sobre o meio ambiente e comunidade circunvizinha;
- m. Prevenir ou minimizar a ocorrência de acidentes que possam causar danos no ambiente e prevenir ou minimizar, os seus efeitos, além de prevenir a propagação de doenças sexualmente transmissíveis (DST), violência baseada no género (VBG), Trabalho infantil e propagação do vírus COVID-19

1.3.3 Níveis de obrigações e responsabilidades da unidade de implementação do PDAC

- Avaliar as fichas de triagem ambiental e social;
- Categorizar os subprojectos (definir estudos ambientais e sociais necessários);
- Revisão dos PGAS
- Implementação e Gestão do MSGR (em colaboração com os TSP's);
- Monitorizar a implementação dos PGAS.
- Implementar as acções previstas no Plano mitigação e resposta EAS/AS.

1.3.4 Níveis de obrigações e responsabilidades do Banco Mundial

- a) Revisar e aprovar os Planos de Gestão Ambiental e Social;
- b) Revisar e aprovar os relatórios de monitorização da implementação dos PGAS.



MINAGRIF/PDAC



1.4 Principais riscos ambientais e sociais associados

Tabela 3: Riscos Ambientais e Sociais da fazenda

Riscos ambientais	Descrição
Área sujeita à erosão grave	Na fazenda não existem zonas muito inclinadas o que não se aplicará técnicas anti erosivas
Contaminação do solo e da água e degradação da paisagem devido a resíduos e efluentes (resíduos sólidos, águas residuais, óleo, combustível, tintas, etc.) gerados em áreas de trabalho, oficinas, estaleiros e a utilização de fertilização química.	A deposição inadequada de resíduos; acidentes com substâncias tóxicas; actividades inadequadas de armazenamento, manuseio e descarte de óleos, combustível, efluentes e resíduos em actividades agrícolas, constituem as principais fontes potenciais de contaminação das águas superficiais e subterrâneas
Supressão de vegetação, e risco de erosão e assoreamento de corpos d'água próximos ao site durante a limpeza e preparação do terreno para preparação de parcelas agrícolas, colocação de tubagem de irrigação	A retirada da vegetação resultará em alteração da paisagem da área de influência direta e junto com a diminuição do potencial ecológico, ocorrerá a fuga da fauna, para áreas mais seguras. Esses efeitos desencadearão alteração do ecossistema e instabilidade ecológica.
Geração de poeira, ruído, vibração e gases devido à operação de equipamentos de construção, transporte de materiais de construção e operação de estaleiros de obra	O transporte de materiais e funcionamento de maquinarias resultantes da fase de construção têm potencial para alterar a qualidade do ar, gerar ruídos e vibrações dentro da fazenda e nas comunidades circunvizinhas a fazenda (1-5 km de distância)
Perigos de segurança e saúde ocupacional durante a execução das obras (construção e reabilitação de infraestruturas, parcelas agrícolas, transporte de materiais etc.)	<ul style="list-style-type: none"> • Durante execução das obras de construção e reabilitação de infraestruturas e transporte de materiais. • Possíveis conflitos entre a comunidade local e os trabalhadores da construção civil (com movimentação de mão-de-obra externa), entre eles: aumento do risco de casos EAS/AS.
Riscos sociais	Descrição
Perigos de segurança e saúde comunitária durante a execução das obras (construção e reabilitação de infraestruturas, parcelas agrícolas, transporte de materiais etc.)	Perigo para as comunidades circunvizinhas a fazenda durante o transporte de materiais (1- 5 km do site)
Acidentes de trabalho (fase operacional do subprojecto)	Risco de acidentes de trabalho durante o manuseio de máquinas e substâncias químicas perigosas.
Acidentes nas comunidades próximas (transporte de mercadoria)	Circulação de veículos e máquinas afectos ao subprojecto da fazenda
Afectação da saúde dos trabalhadores e moradores	Ruído, qualidade do ar e vectores de doença
Violência baseada no género	A ausência de espaços para repouso separados por género para abrigar os funcionários é algo que vai contra a os hábitos e costumes locais (esta limitação pode gerar situações de assédio sexual ou outras formas de violência baseada no género).
Exploração laboral e trabalho infantil	<ul style="list-style-type: none"> • A ausência de informação sobre os Direitos Humanos e laborais. • Hábito cultural de envolver as crianças nas actividades produtivos familiares; • Crianças fora do sistema de ensino; • Ausência de informação sobre a Lei Geral do Trabalho (LGT).
Conflito entre as comunidades e os Empresários	Não empregabilidade do pessoal local.

1.5 Estrutura e conteúdos do PGAS

O presente PGAS está estruturado da seguinte forma:

1. Introdução
2. Descrição do subprojecto
3. Caracterização do meio ambiente e social
4. Enquadramento legal
5. Avaliação dos impactos ambientais e sociais e Medidas de Mitigação
6. Programa de gestão ambiental e social



MINAGRIF/PDAC



7. Custos Estimados
8. Anexos



MINAGRIF/PDAC



2 DESCRIÇÃO DO SUBPROJECTO

2.1 Ficha técnica

Tabela 4: Ficha Técnica

Nome do Subprojecto	Fazenda Francis		
Representante Legal	Francisco Filipe Miranda		
Localização do subprojecto	Província	Cuanza Sul	
	Município	Cela	
	Comuna	Quissanga Kungo,	
	Aldeia	Nguezele Kungo	
Coordenadas	X- 527451; Y-8740890		
Superfície Total	20,55 hectares		
Superfície agrícola	18 hectares		
Tipologia de subprojecto/actividade	Milho, feijão e batata doce		
Actividades de construção	Armazém de 250 m ²		
Actividades de reabilitação	Residência de 48 m ² Armazem de 60 m ²		
Aquisição de equipamento	<ul style="list-style-type: none"> • Kit de equipamento agrícola(enxadas, catanas, machados para trabalhos manuais de capina, etc.), • kit de oficina (chaves de fenda, martelo); • Pluverizador dorsal de 15 litros 		
Consumo de energia	não tem energia da rede nem gerador		
Fontes de água	Rio mutunga á menos de 1 km regime permanente e duas nascentes		
Regadio (S/N)	Não		
Sequeiro (S/N)	Sim		
Número de trabalhadores	Eventuais: 207	Mulheres: 78	Homens: 21
	Permanentes 07	Mulheres: 02	Homens: 05
Acesso	Para chegar a fazenda são percorridos 15 km dos quais 3 km em estrada asfaltada (EN120), seguidos de uma via secundária com 12 km terraplanados em bom estado		
Destino das águas residuais	As águas residuais serão enviadas para uma fossa séptica		

2.2 Localização do subprojecto

A fazenda Francis está localizada na aldeia Nguezele kungo, comuna da Quissanga Kungo, Município da Cela, Província do Cuanza sul.



Figura 1: Localização da fazenda



MINAGRIF/PDAC



Figura 2: No sentido Este-Oeste em 560 m há uma variação entre 1355 m e 1359 m, uma inclinação máxima de 1,9 % e média de 0,9 %. Não exigirá aplicação de medidas anti erosivas



Figura 3: No sentido norte-sul no centro da fazenda em 635 m há uma variação entre 1350 m e 1363 m, uma inclinação máxima de -6 % e média de -2,1 %. Não exigirá aplicação de medidas anti erosivas.

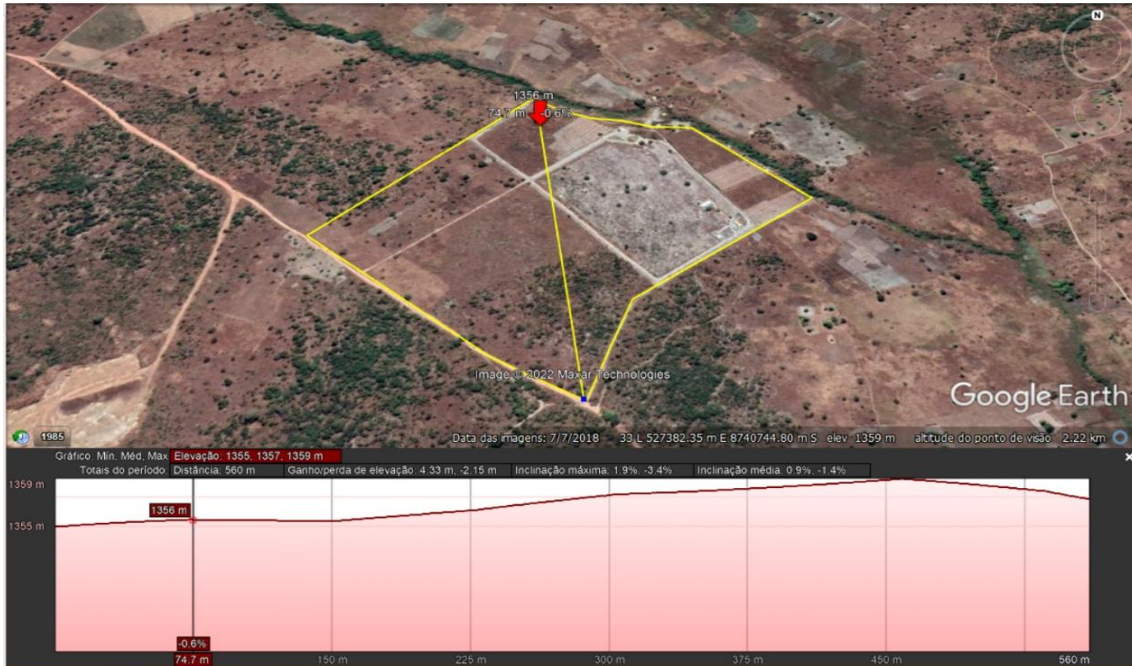

MINAGRIF/PDAC

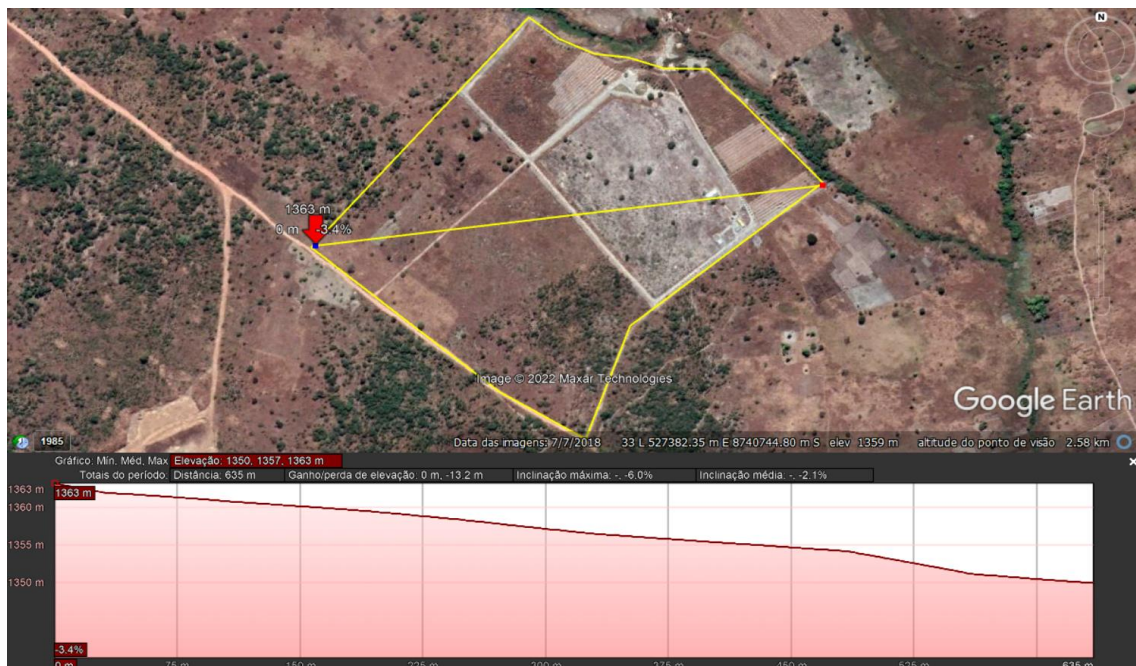

Figura 4: Zona em produção na fazenda, parcela no limite sul sentido este-oeste da parcela em 264 m há uma variação entre 1354 m e 1357 m, uma inclinação máxima de 1,8 % e média de 0,9 %. Não exigirá aplicação de medidas anti erosivas.



Figura 5: Zona em produção na fazenda, sentido sul da parcela no centro da parcela em 199 m há uma variação entre 1353 m e 1357 m, uma inclinação máxima de 7,6 % e média de 1,9 %. Não exigirá aplicação de medidas anti erosivas.

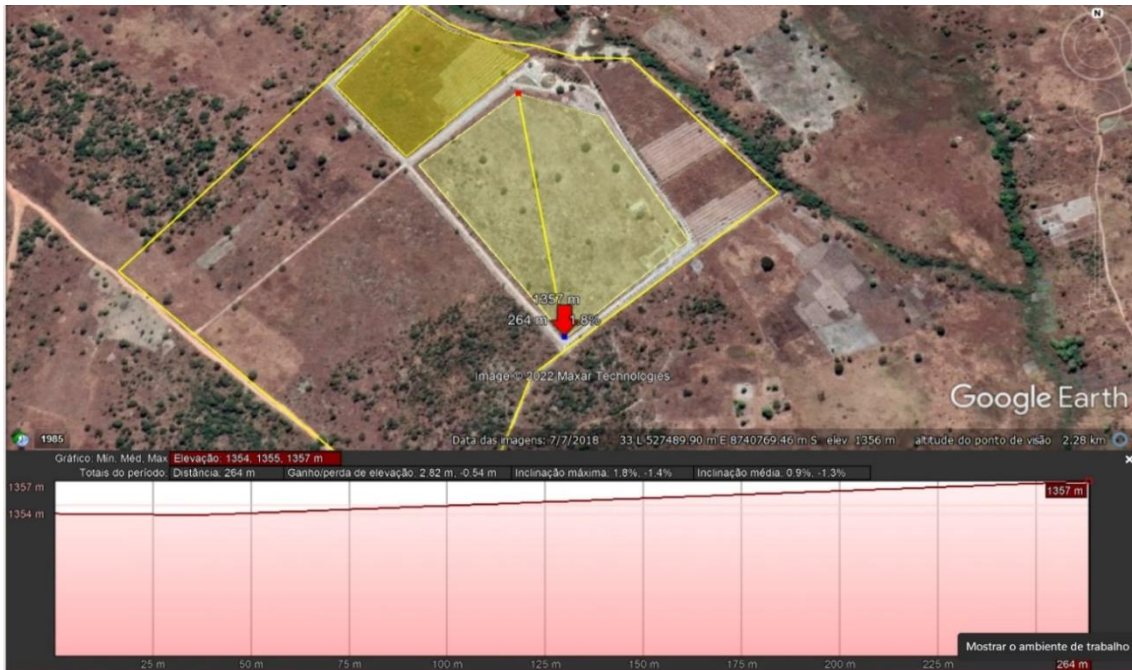

MINAGRIF/PDAC

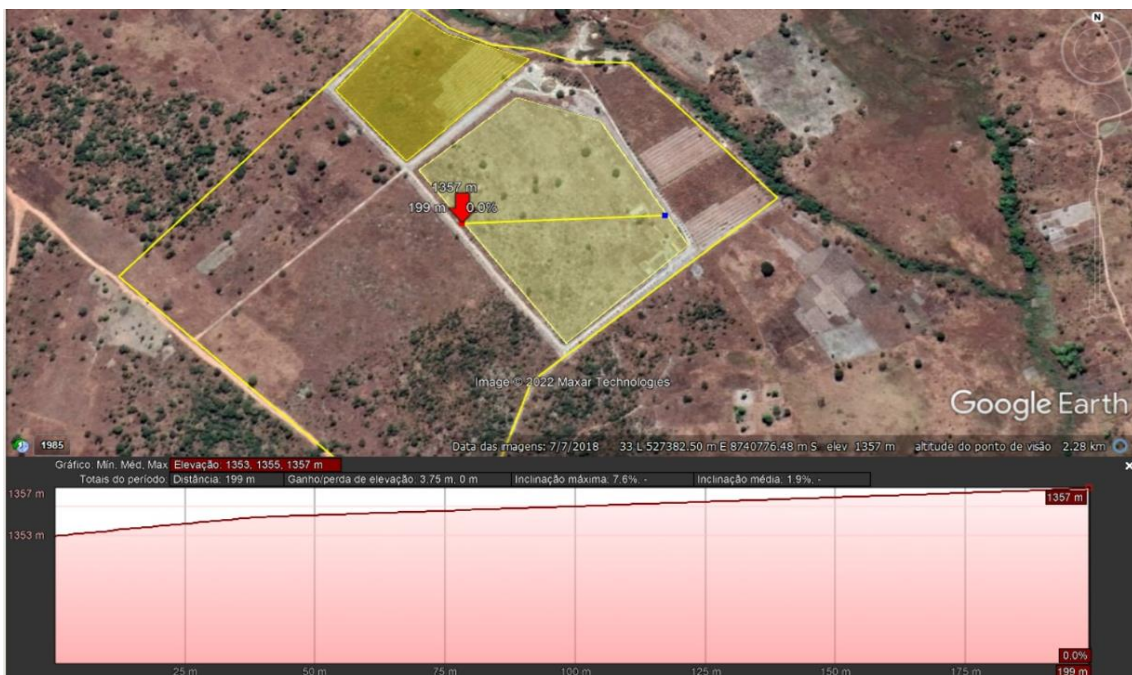

Figura 6: Zona em produção na fazenda, parcela no limite norte sentido norte-sul da parcela em 165 m há uma variação entre 1355 m e 1356 m. Não exigirá aplicação de medidas anti erosivas.

2.3 Objectivo do subprojecto

O subprojecto tem como objectivo a produção anual dos grãos e tubérculos. De forma específica pretende-se:

- Produzir em uma área cultivável de 18 hectares, visando o parcelamento/organização da fazenda que mitiga os riscos ambientais de erosão e permite uma gestão durável da fertilidade dos solos começando com uma calagem e uso de tecnologias que permitem manter um bom nível de matéria orgânica no solo;
- Elevar a produtividade das culturas, adoptando padrões de media tecnologia do 1º ao 5º ano;
- Realizar uma rotação bienal nas culturas de milho, feijão e batata doce em sequeiro, com objectivos de implementar a dupla cultura anual;
- Melhorar o status social do proponente gerando maiores lucros, bem como melhorar o nível de vida dos seus colaboradores directo e suas respectivas famílias;
- Contribuir para o acesso mais generalizado aos produtos obtidos, conduzindo à gradual redução dos preços de venda ao público (PVP) garantindo uma maior oferta no mercado nacional;

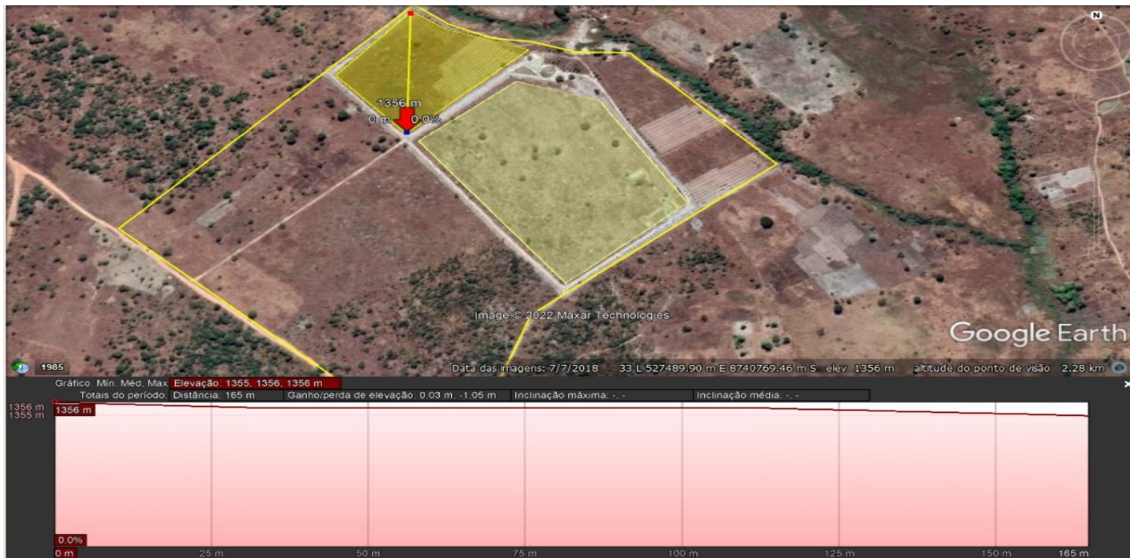
No ano cruzeiro, a distribuição das culturas na parcela obedecerá a sequência abaixo:

- Milho- 12 hectares
- Feijão- 14 hectares
- Batata doce-9 hectares
- Pousio-1 hectares

2.4 Plano de produção

O subprojecto contempla a produção de café via propagação vegetativa, grãos (milho e feijão) e batata-doce de sequeiro em 18 ha.

Quando as parcelas estiverem completamente em produção, fazendo recurso à média tecnologia, pretende-se obter os seguintes resultados:



MINAGRIF/PDAC



- Milho: 3,5 toneladas/ ha– Produção anual de 42 toneladas
- Feijão: 1,5 toneladas/ ha- Produção anual de 21 toneladas
- Batata doce: 18 toneladas/ha- Produção anual de 162 toneladas

2.5 Descrição das actividades previstas

Todos os serviços estarão concentrados na fazenda excepto a área comercial que deverá estar mais ligada ao mercado, recolhendo dados das encomendas e fornecendo a informação necessária à fazenda de maneiras a facilitar a elaboração do plano anual de agro-negócio para ser executado pela empresa podendo desta forma assegurar um fornecimento dentro dos acordos estabelecidos.

As principais actividades previstas no subprojecto são:

- Treinamento do pessoal;
- Construção e reabilitação de infraestruturas da fazenda; e aquisição de equipamentos;;
- Parcelamento da fazenda, análise do solo e posterior calagem,
- Implementação de boas práticas anti-erosivas;
- Programação das campanhas agrícolas e aquisição com antecedência dos insumos agrícolas;
- Preparação das terras;
- Instalação das culturas;
- Acompanhamento das culturas instaladas (cuidados culturais);
- Colheita, tratamento, armazenamento e expedição da produção;
- Sondagem, recolha e compra dos produtos vindos das comunidades vizinhas.

2.6 Principal tecnologia

O subprojecto fará recurso à média tecnologia, levando em conta as melhores práticas ambientais, respeitando a legislação em vigor.

A adopção da média tecnologia no subprojecto consistirão na utilização de equipamentos, como tractor, charrua, grade, semeadora manual, tratamentos químicos com pulverizadores dorsal, utilização de semente de boa qualidade (certificada), uso médio de insumos (adubos químicos), capina e uso de herbicidas.

A tecnologia apresentada dentro do relatório, consistirá em:

- Utilização de técnicas que favorecem a fertilidade do solo como:
- Mobilização mínima do solo e Multching (uso de cobertura morta no solo);
- Realizar Plantio direto,
- Calagem, lavoura, gradagem, adubação de fundo e de superfície, sementeira, fertilização e tratamento químico com herbicidas, inseticidas e fungicidas.
- Sacha, colheita, limpeza, descasque e/ou debulha e embalagem.

Calagem

O conhecimento existente indica que, no geral, os solos da região necessitam de melhorar a reação do solo (aumentar o pH) com calcário dolomítico para melhorar o seu condicionalismo físico, sendo assim, essa operação será calendarizada da seguinte forma:



MINAGRIF/PDAC



- i) 1ª fase entre junho e julho de 2022 com aplicação de 2 ton/ha de calcário dolomítico.
- ii) 2ª fase entre junho e julho de 2023 com aplicação de 2 ton./ha de calcário dolomítico.
- iii) Daí em diante, com uma aplicação de manutenção de 200-250 kg por ano de calcário dolomítico.

Serão usados padrões tecnológicos de média tecnologia, com os objectivos de rendimento a seguir:

- Milho: 3,5 Toneladas/hectare;
- Feijão: 1,5 Tonelada/hectare;
- Batata doce: 18 Toneladas/hectares

Densidade e compasso

A quantidade de plantas por hectare depende do compasso usado. Em média o número de plantas de batata-doce por hectare varia de 27.778- 44.444 plantas. Quando o objectivo da produção é para o consumo utiliza-se espaçamento entre linhas de 80-90cm e de 30 a 40cm entre plantas.

Para este plano vamos utilizar um espaçamento de 80cm*30cm tendo assim um número de planta/ hectare de Para o milho vai se utilizar um espaçamento de 80cm entre linha e 20 cm entre planta (80cm*20cm) com o objectivo de obter 62 000 pés de plantas/ hectare.

Para o feijão, o compasso recomendado para o cultivo é de (60cm*15cm) sendo 60cm entre linhas e 15 cm entre plantas obtendo assim uma população de 90 000 plantas/ hectare.

2.7 Equipamentos por Adquirir

Tabela 5: Equipamento por adquirir

Item	Equipamento	Quantidade	Características
1	Kit de equipamento agrícola	1	Enxadas, catanas, machados, para trabalhos manuais de capina, etc.
2	Kit de oficina	1	Chave de fenda, alicate, martelo para o ajustamento e manutenção de máquinas e alfaías agrícolas
3	Pulverizador	1	Dorsal de 15 litros.

2.8 Resíduos gerados

Os principais resíduos gerados produzidos na fazenda são:

Tabela 6: Principais resíduos produzidos na fazenda

Categorias	Quantidade (kg)/mês
Matéria orgânica perecível	10
Plástico	03
Papel e papelão	00
Vidro (; lâmpadas)	00
Metal ferroso	4
Material não ferroso	7
Madeira	04
Pano, trapo, couro e borracha	6
Contaminante biológico	10
Contaminante químico	08
EPI's usados	3
Iscas para ratos	2
cinzas	3



MINAGRIF/PDAC



outros	00
--------	----

2.9 Necessidades hídricas das culturas e água para o consumo humano

Todas as culturas serão instaladas em sistema de sequeiro, contando apenas com as chuvas. De uma maneira geral o consumo é demonstrado na tabela abaixo:

Tabela 7: Necessidade hídrica das Culturas

Culturas	Consumo por Ciclo
Milho	500 mm à 800 mm
Feijão	300 mm
Batata doce	250 mm à 550 mm

Obs: 1 mm de chuva equivale a 1 litro/m².

Tendo em conta o clima da região, em que os valores das especificações pluviométricas anuais ultrapassam os 1000 mm, as necessidades hídricas das culturas serão supridas pelas chuvas. No que diz respeito aos recursos hídricos a fazenda faz fronteira a Este com o rio mutunga de caudal permanente, que serve para o consumo dos trabalhadores, recomenda-se que a mesma seja tratada (com lixívia) e armazenada em recipientes adequados e higienizados.

2.10 Efluentes

A zona do subprojecto não dispõe de infra-estruturas essenciais. Tendo em conta a natureza do subprojecto serão lançados unicamente efluentes residuais oriundos das instalações sanitárias e refeitório para uma fossa séptica de 6 m³.



MINAGRIF/PDAC



3 CARACTERIZAÇÃO DO MEIO AMBIENTE E SOCIAL

3.1 Caracterização biofísica

Tabela 8: Enquadramento Biofísico

Aspectos Ambientais	Descrição
Clima	clima tropical com duas épocas, a época chuvosa e a época do cacimbo. Tem pluviosidade média anual de 1.147 mm. Outubro é o mês mais quente do ano com uma temperatura média de 21,8°C e 17,5°C é a temperatura média em junho, considerada como mais baixa de todo ano
Vegetação	A grande extensão da fazenda é ocupada por cobertura vegetal constituída por estrato herbáceo.
Biodiversidade	Não existem animais de grande porte na fazenda com exceção os de recoleção (ratos, toupeiras, aves, entre outros)
Solos	Os solos variam de ferralíticos (são solos muito desenvolvidos, muito profundos de textura argilosa ou francoargilosa, óptima porosidade, cor vermelha a amarela, baixa fertilidade natural bem drenados e muito ácidos) a arenosos (cor amarela, sem estrutura natural, profundos, moderada ou excessivamente drenados, ácidos, muito pobres em nutrientes, sem possibilidade de absorção destes e são de difícil manejo). Apesar destas características da região a fazenda em particular, possui solos com considerável estrutura e salta a vista um certo teor de matéria orgânica e bastante húmus na zona baixa próximo as linhas de água.
Hidrografia	A fazenda faz fronteira norte e este com o rio mutunga mas o subprojecto adoptará o regime sequeiro.
Qualidade do Ruído	Os ruídos na envolvente são provenientes das motorizadas e alguns veículos de transporte de mercadorias, mas é necessário um estudo mais aprofundado para melhor caracterização da qualidade sonora da localidade.
Qualidade do Ar	O ar na envolvente da fazenda é composto por partículas em suspensão. Considera-se que a qualidade do ar é considerada boa por ser características de áreas rurais.
Área de conservação	A fazenda não se encontra dentro de uma área de conservação

3.2 Caracterização socioeconómica

Tabela 9: Características socioeconómicas

Aspectos Social	Descrição
Características geográficas e demografia	Área: 1.430 km ² População: 150. 593 hab. Densidade: 19 hab./km ²
Características culturais	A população é maioritariamente composta pelo grupo etnolinguístico Ngyoa (Kimbundo do Cuanza Sul).
Actividades económicas	Agricultura, pesca e pecuária
Infraestruturas sociais	Não tem nenhuma infraestrutura social próximo a fazenda



MINAGRIF/PDAC



4 ENQUADRAMENTO LEGAL

O PGAS da **Fazenda Francis**, foi concebido para ser implementado segundo as normas legislativas ambientais e sociais da República de Angola e alinhadas às Políticas de Salvaguardas Ambientais e Sociais do Banco Mundial aplicáveis ao PDAC.

4.1 Legislação Ambiental e Social e Políticas De Salvaguardas Do Banco Mundial

Legislação Ambiental Angolana

- Decreto - Executivo n.º 6/96 de 2 de Fevereiro, Sobre a legislação de Saúde e Segurança Ocupacional
- Decreto Executivo n.º 17/13 de 22 de Janeiro- Gestão de resíduos de demolição e construção
- Decreto Executivo n.º 92/12 de 1 de Março - Termos de Referência para a Elaboração de Estudos de Impactes Ambientais
- Decreto n.º 31/95 de 5 Novembro- Regulamento relativo aos sistemas de Saúde e Segurança Ocupacional.
- Decreto Presidencial n.º 196/12, de 30 de Agosto- Plano Estratégico para a Gestão de Resíduos Urbanos (PESGRU)
- Decreto Presidencial n.º 261/11 de 6 de Outubro- Sobre a Qualidade da Água
- Decreto Presidencial N.º 117/20 de 22 de Abril- Regulamento Geral de Avaliação de Impacte Ambiental e do Procedimento de Licenciamento Ambiental
- Decreto Presidencial n.º 190/12 de 24 de Agosto - Regulamento Sobre a Gestão de Resíduos
- Decreto Presidencial n.º 194/11, de 07 de Julho - Aprova o Regulamento sobre Responsabilidade por danos Ambientais.
- Decreto Presidencial n.º 82/14 de 21 de Abril – Regulamento De Utilização Geral Dos Recursos Hídricos
- Lei n.º 6/17 - Lei de Bases de Florestas e Fauna Selvagem
- Lei n.º 09/04 de 9 de Novembro- Lei de Terra
- Lei n.º 5/98 de 19 de Junho- Lei de Bases do Ambiente
- Lei n.º 6 / 02 de 21 de Junho- Lei das Águas

Legislação Social Angolana:

- Lei n.º 7/04 de 15 de Outubro- Lei de Bases da Protecção Social
- Lei n.º 25/12 de 22 de Agosto- Lei de Protecção e Desenvolvimento Integral da Criança
- Lei n.º 7/15 de 15 de Junho- Lei Geral do Trabalho
- Lei n.º 25/11 de 14 de Julho- Violência Doméstica
- Decreto n.º 43/03 de 4 de Julho- Regulamento sobre o VIH/ SIDA, Emprego e Formação Profissional
- Decreto n.º 53/05 de 15 de Agosto- Regime jurídico dos acidentes de trabalho e doenças profissionais
- Decreto Presidencial n.º 222/13 de 24 de Dezembro- Política Nacional para a Igualdade e Equidade de género e a respectiva Estratégia de advocacia e mobilização de recursos para implementação e monitoria da política
- Lei n.º 1/21 de 7 de Janeiro- Lei das Expropriações
- Lei n.º 22/11 de 17 de Junho- Lei da Protecção de Dados Pessoais
- Decreto n.º 31/95 de 5 Novembro – Regulamento relativo aos sistemas de Saúde e Segurança Ocupacional.

Políticas Operacionais do BM

- OP 4.01 Avaliação Ambiental
- OP 4.04 - Habitat Natural



MINAGRIF/PDAC



- O.P. 4.37 - Segurança de barragens/represas
- OP 4.09 - Gestão de Pragas
- OP 4.11 Recursos físicos e culturais
- OP 4.12 - Reassentamento Involuntário

4.2 Avaliação das lacunas da legislação e recomendações

A avaliação das lacunas legislativas é necessária para verificar se a estrutura legislativa existente no país é adequada para a gestão social e ambiental eficaz e se a estrutura legislativa apoia as políticas de salvaguarda do Banco Mundial. (Ver tabela a seguir)

Tabela 10: Descrição das principais lacunas entre as leis nacionais e as Políticas de Salvaguarda do Banco Mundial

Aspecto	Leis de Angola	Exigência do Banco Mundial	Lacuna ou Conflito
O EIA é necessário para actividades de infraestruturas proposta	O Decreto Presidencial Nº 117/20 de 22 de Abril sobre o Regulamento Geral de Avaliação de Impacte Ambiental e do Procedimento de Licenciamento Ambiental. Este regulamento estabelece as normas e procedimentos que regulam a avaliação de impacte ambiental de subprojectos públicos e privados e do procedimento de licenciamento ambiental. Este diploma revoga o Decreto Nº 51/04 de 23 de Julho sobre a Avaliação de Impacte Ambiental e o Decreto Nº 59/07 de 13 de Julho sobre o Licenciamento Ambiental.	A OP 4.01 exige EIA completo para todos os subprojectos classificados como sendo de Categoria A. Para subprojectos de Categoria B, alguma forma de avaliação ambiental é necessária, geralmente menos rigoroso do que um EIA completo e muitas vezes tomando a forma de um Plano de Gestão Ambiental e Social (PGAS).	Sem lacunas assinaláveis
Gestão de Pragas	Angola tem um regulamento para a produção, importação, comércio e utilização de pesticidas aprovados 1965 durante a era colonial. Através deste regulamento, o Ministério da Agricultura tem um mandato para gerir pesticidas no país.	A política de Gestão de Pragas do Banco Mundial (OP 4.09) promove o uso de técnicas Gestão Integrada de Pragas que visam minimizar o uso de pesticidas sintéticos. Ela promove o uso seguro, manuseamento, armazenagem e eliminação de pesticidas químicos aprovado	O regulamento angolano de gestão de pesticidas é antigo e pode não ser capaz de lidar com as necessidades da agricultura comercial em vigor. Pelo que se recomenda a aplicação dos padrões do Banco Mundial.
Reassentamento involuntário	<ul style="list-style-type: none"> • A Constituição da República de Angola –o nº 2 do artigo 15 - reconhece às comunidades locais o acesso e o uso das terras, nos termos da lei sem prejuízo da possibilidade de expropriação por utilidade pública, mediante justa indemnização, nos termos da lei.. • Lei de Terras, a Lei n. 9/04 - O Estado só pode expropriar terras se for utilizado para uma finalidade pública. • Lei de Ordenamento do Território e Urbanismo, a Lei n. 	PO 4.12 requer o desenvolvimento de Plano de Reassentamento para abordar os impactos económicos e sociais resultantes de investimentos assistidos pelo Banco e que resultam da tomada involuntária de terras, resultando em (i) mudança ou perda de abrigo; (ii) perda de bens ou acesso a bens; ou (iii) perda de fontes de renda ou meios de subsistência, independentemente se as pessoas afectadas devem ou não mudar para outro local; ou (B) a restrição involuntária de acesso a parques e áreas designadas legalmente protegidos, resultando em impactos adversos sobre meios de	Embora peças de legislação angolana abordem assuntos relacionados ao reassentamento, não foi identificada uma regulamentação específica sobre o reassentamento como resultado das actividades económicas. A política do Banco Mundial e Padrão de Desempenho GBM deve ser aplicada em caso de necessidade de reassentamento. O QPR fornece mais orientações sobre este assunto.



MINAGRIF/PDAC



Aspecto	Leis de Angola	Exigência do Banco Mundial	Lacuna ou Conflito
	3/04, artigo 20 (Expropriação por utilidade pública). •Direito Ambiental, Lei n.º. 5/98 – Assume que o desenvolvimento de qualquer infraestrutura que tem um impacto ambiental ou social deve incluir uma consulta prévia com a população afectada.	subsistência das pessoas deslocadas.	
Saúde e Segurança no Trabalho	•Lei Geral do Trabalho (Lei 7/15) – A nova lei aplica-se a todos os trabalhadores que prestam actividades remuneradas por conta de um empregador, no âmbito da organização e sob a autoridade e direcção deste, em empresas públicas, mistas, privadas, cooperativas, organizações sociais, organizações internacionais e nas representações diplomáticas e consulares existentes no território da República de Angola.	O BM elaborou Manuais de Procedimentos de Revisão Ambiental e Social (ESRP) que definem as tarefas aprovadas pela administração da GBM para alcançar a conformidade do cliente com as Normas de Política e Desempenho sobre Sustentabilidade Ambiental e Social, Política de Acesso à Informação e Diretrizes de Saúde, Segurança e Meio Ambiente (EHS).	Pouco rigor na observância das normas sobre a SST (implementação e controlo quase inexistente; existência de poucos profissionais de SST e é percebido como impedimento).
Consultas Publicas	Regulamento Geral de Avaliação de Impacte Ambiental e do Procedimento de Licenciamento (Decreto Presidencial 117/20 de 22 de Abril). Os subprojectos sujeitos à avaliação de impactos ambiental são obrigatoriamente sujeitos a consultas públicas promovidas pelo departamento ministerial do ambiente.	O processo de consulta deverá envolver :(i) consultas a grupos de interesse que exigem atenção especial (grupos focais), agências nacionais, ONGs i (ii) reuniões abertas ao público nos municípios. As consultas deverão acontecer na fase de selecção do local do subprojecto, triagem do subprojecto, elaboração de documentos (PGAS); (iii) As Consultas públicas devem ser consideradas com um processo contínuo.	Na legislação nacional as consultas públicas são feitas após a elaboração e análise do EIA, convocadas pelo órgão ministerial e organizadas pelo proponente. Os subprojectos que passam pela consulta pública são subprojectos indústrias e de obras porque têm maior impacto. O BM exige consulta pública para todos os subprojectos e são realizados pelo TSP's para cada subprojecto ou um conjunto de subprojectos no âmbito da elaboração do PGAS
Triagem Ambiental e Social	Regulamento Geral de Avaliação de Impacte Ambiental e do Procedimento de Licenciamento (Decreto Presidencial 117/20 de 22 de Abril) Os subprojectos sujeitos à avaliação de impactos ambiental são sujeitos a triagem ambiental no portal de registo dos subprojectos SIA (Sistema Integrado do Ambiente) do Ministério do Ambiente (MINAMB)	Banco Mundial realiza triagem ambiental de cada subprojecto proposto para determinar a extensão apropriada e tipo de avaliação ambiental exigido. A OP 4.01 do Banco sobre avaliação ambiental classifica o subprojecto proposto em uma das quatro categorias A, B, C e D, dependendo do tipo, localização, sensibilidade escala do subprojecto e da natureza e magnitude dos impactos ambientais previstos.	Não existem conflitos ou lacunas assinaláveis uma vez que o processo de triagem ambiental e social do Banco Mundial cumpre com os requisitos da legislação ambiental angolana para triagem e parecer ambiental dos subprojectos registados no portal do MINAMB. O BM exige uma ficha de triagem ambiental e social que prevê a pré-avaliação ambiental e social do subprojecto antes da elaboração do PGAS e das consultas públicas.



MINAGRIF/PDAC



5 AVALIAÇÃO DE IMPACTOS AMBIENTAIS E SOCIAIS E MEDIDAS DE MITIGAÇÃO

Neste capítulo são apresentados a metodologia e os critérios utilizados para determinar os potenciais impactos ambientais e sociais ligados à implementação do subprojecto.

5.1 Metodologia de avaliação dos impactos Ambientais e Sociais

Definição dos impactos: “Um impacto é qualquer mudança ambiental, para melhor ou para pior, especialmente com efeitos no ar, na terra, na água, na biodiversidade e na saúde das pessoas, resultante de actividades humanas.” – Decreto Presidencial nº 117/20 de 22 de Abril.

A metodologia utilizada foi a **matriz de interação** que consiste em uma listagem de controle bidimensional onde são relacionados os aspectos e impactos ambientais.

Os impactos podem ser de natureza positiva ou negativa. É negativo quando ocorre uma alteração indesejável no ambiente e positivo quando ocorre uma alteração desejável, ou seja, quando ocorre uma melhoria no ambiente. A significância de determinado impacto é definida como uma combinação entre a consequência do impacto que está a ocorrer e a probabilidade que o impacte venha a ocorrer. Os critérios usados para determinar a consequência do impacto são apresentados na tabela seguinte:

Tabela 11: Classificação dos impactos

Classificação	Definição de Classificação	Pontuação
A. Âmbito – a área onde se vai sentir o impacte		
Local	Confinado à área do subprojecto	1
Regional	Os efeitos do impacto podem atingir áreas num raio de 1- 5 km do local do subprojecto	2
(Inter)regional	Podem atingir áreas num raio entre 5 km- 10 km do local do subprojecto.	3
B. Intensidade – a magnitude do impacte em relação à sensibilidade do meio receptor		
Baixa	As funções e processos naturais e/ou sociais são alterados de forma ínfima.	1
Média	As funções e processos naturais e/ou sociais continuam, embora de forma alterada.	2
Elevada	As funções e processos naturais e/ou sociais são gravemente alterados.	3
C. Duração – o período durante o qual se sentirá o impacte		
Curto prazo	Até 6 meses.	1
Médio prazo	6 meses a 2 anos.	2
Longo prazo	Mais de 2 anos.	3
D. Probabilidade do impacte – a probabilidade de ocorrência do impacte		
Baixa	<40% de probabilidade de ocorrer	1
Média	Entre 40%- 70% de probabilidade de ocorrer	2
Alta	>70%-90% de probabilidade de ocorrer	3
Reversibilidade		
Reversível	As medidas de mitigação são capazes de reverter as acções dos impactos	1
Irreversível	As medidas de mitigação não são capazes de reverter as acções dos impactos	2
Significância (D+R+M+A)		
Pouco significativo	Quando as consequências do impacto são pouco significativas	4-14
Significativo	Quando as consequências do impacto são significativas	15-28
Muito significativo	Quando as consequências do impacto são muito significativas	29-42
Grau de impacto (S x P)		
Fraco	Quando o impacto tem baixa probabilidade de ocorrência e é pouco significativo	4-14
Moderado	Quando o impacto tem média probabilidade de ocorrência e é significativo	15-28
Forte	Quando o impacto tem alta probabilidade de ocorrência e muito significativo	29-42
Natureza		
Os impactos são classificados como Positivos , quando resultar em melhoria da qualidade ambiental e Negativo , quando resultar em danos ou perturbação em algum componente ambiental,		



MINAGRIF/PDAC



5.2 Avaliação dos impactos ambientais e sociais e Medidas de Mitigação

Tabela 12: Identificação, avaliação na fase de construção e operação

Aspecto ambiental/Social	Actividades/Riscos	Impacto	Medidas de Mitigação	Responsabilidade
Aspecto Ambiental				
Solo	<ul style="list-style-type: none"> ▪ Construção Armazém de 250 m² , reabilitação de 48 m² e armazém de 60 m² • Uso inadequado de fertilizantes • Preparo inadequado do solo • Manutenção de máquinas e equipamentos causando derrame de combustíveis e lubrificantes • Trocas inadequadas de combustíveis • Uso incorrecto dos equipamentos (máquinas e gerador) • Supressão de vegetação 	<ul style="list-style-type: none"> • Contaminação dos solos por derrame de combustíveis e lubrificantes • Produção Resíduos de Construção e demolição. • Intrusão visual resultante do acúmulo de resíduos de construção civil • Descarte inadequado de resíduos • Compactação do solo • Erosão do solo /Salinização no solo • Redução da qualidade do solo reduzindo a taxa de infiltração e as características do solo • Contaminação dos solos • Redução e/ou eliminação da biodiversidade 	<ul style="list-style-type: none"> • Cumprir com as orientações do Plano de Gestão de Resíduos. • Seleccionar um local adequado para a deposição dos resíduos de construção. Estes resíduos deverão ser geridos adequadamente e de acordo a legislação nacional nomeadamente Decreto Executivo nº 17/13 sobre os Resíduos de Construção e Demolição e o Decreto Presidencial nº 190/12 sobre o Regulamento de Gestão de Resíduos • Realizar sempre a preparação do solo na época certa de cultivo. • Realizar sempre a manutenção de equipamentos e maquinaria em locais apropriados e impermeabilizados. • Impermeabilizar ou pavimentar conforme legislação os recintos de manutenção regular equipamentos e máquinas, oficina, armazenamento e abastecimento de combustíveis e zonas de geradores e construir bacias de decantação de hidrocarbonetos para conter possíveis derrames acidentais de combustíveis e lubrificantes. • Os resíduos e efluentes residuais resultantes desse processo devem ser devidamente armazenados e encaminhados para um destino final ambientalmente adequado. • Elaboração e implementação de um plano de gestão de pesticidas segundo as recomendações da FAO (http://www.fao.org/fileadmin/templates/agphome/documents/Pests_Pesticides/Code/CODE_2014Sep_ENG.pdf.) • Qualquer pesticida diluído não utilizado que não possa ser aplicado à cultura - junto com água de enxague e pesticidas desactualizados ou não mais aprovados - deve ser descartado como resíduo perigoso, de acordo com Directrizes da IFC. • Recipientes de pesticidas vazios, lacres de alumínio e tampas devem ser enxaguados três vezes, e as lavagens usadas no tanque de pesticidas deve ser pulverizado de volta para o campo ou descartado como resíduo perigoso em uma maneira consistente com as recomendações da IFC. • Os fertilizantes devem ser armazenados na sua embalagem original e em local devidamente identificado com placas de sinalização. 	Proponente com apoio técnico do TSP



MINAGRIF/PDAC



Aspecto ambiental/Social	Actividades/Riscos	Impacto	Medidas de Mitigação	Responsabilidade
			<ul style="list-style-type: none"> O seu uso deverá ser de acordo com as orientações internacionais e responder às medidas de protecção do ambiente. Promover a adopção da técnica de rotação de culturas com leguminosas. Elaborar e implementar de um programa de fertilizantes balanceados para cada unidade de manejo do solo 	
Recursos Hídricos	<ul style="list-style-type: none"> Má gestão de recursos hídricos Actividades relacionadas com o mau tratamento dos resíduos Supressão da vegetação Gestão incorreta de substâncias perigosas, incluindo óleo contaminado; 	<ul style="list-style-type: none"> Contaminação do Rio mutunga; Perda da biodiversidade aquática; Erosão dos solos. 	<ul style="list-style-type: none"> Instalação de fossas sépticas (ou equivalentes) para a recolha das águas residuais, incluindo os efluentes das lavagens dos equipamentos. Seleccionar empresas devidamente certificadas pelas autoridades competentes, para a gestão de efluentes. Antes de serem descarregados no meio receptor, os efluentes devem ser tratados sempre que possível e se disponível, de forma a cumprir os critérios mínimos de qualidade estabelecidos pelas directrizes nacionais sobre qualidade de efluentes e tratamento de águas residuais. Determinar áreas menos sensíveis em termos de erosão e sensibilidade da biodiversidade para o lançamento de efluentes residuais produzidos na fazenda. após tratamento. Esta descarga apenas poderá ser efetuada em local indicado pelas autoridades relevantes e após a sua aprovação pelas mesmas. 	Proponente com apoio técnico do TSP
Qualidade do ar	<ul style="list-style-type: none"> Preparação de terras de agricultura durante a época seca. Construção e reabilitação de infra-estruturas físicas como armazéns e residência Descarte inadequado de resíduos Funcionamento dos equipamentos e geradores de energia a diesel 	<ul style="list-style-type: none"> Degradação da qualidade do ar (Emissões de fumos) Geração de ruídos e poeiras Emissões de fumos 	<ul style="list-style-type: none"> Uso de máscaras em caso de poeiras. Fornecer aos trabalhadores equipamentos de protecção individual (EPI) adequados. Capacitar o pessoal para o manuseio adequado de produtos químicos Ações de reutilização e redução de resíduos (conforme o plano de gestão de resíduos). Cultura de separação dos resíduos perigosos e não perigosos Evitar a selecção de áreas com elevados valores de biodiversidade, tais como habitats críticos ou naturais, zonas com altos valores de conservação. Aproveitamento dos resíduos como fertilizantes de forma menos impactante (incorporação do solo) Correcto manuseio dos sistemas de tratamento de água para que estes não sejam fontes de emissão de gases e odores 	Proponente com apoio técnico do TSP
Gestão de resíduos	<ul style="list-style-type: none"> Gestão inadequada de resíduos (resíduos de construção, os recipientes dos pesticidas, 	<ul style="list-style-type: none"> Poluição atmosférica Contaminação dos solos e da água Exposição a produtos tóxicos 	Assegurar que todas as embalagens de pesticidas e herbicidas são recolhidas do campo após o seu uso, e que estão devidamente armazenados até o descarte final	Proponente com apoio técnico do TSP



MINAGRIF/PDAC



Aspecto ambiental/Social	Actividades/Riscos	Impacto	Medidas de Mitigação	Responsabilidade
	<ul style="list-style-type: none"> • pesticidas obsoletos e as respectivas embalagens, produtos de limpeza. • Limpeza do terreno para preparação de parcelas agrícolas do subprojecto “Fazenda Francis”. 	<ul style="list-style-type: none"> • Contaminação do solo e da água e degradação da paisagem • Potencial de poluir as águas superficiais e o lençol freático (amonia e nitratos). 	<ul style="list-style-type: none"> • Não queimar embalagens, plásticos, ou outros resíduos sólidos; • Descartar os resíduos em locais apropriados para a sua eliminação ou reciclagem (conforme o plano de gestão de resíduos). • Os resíduos de palha podem ser reciclados e incorporados no solo para reposição de nutrientes. • Criar um sistema de recolha de resíduos de pesticidas e herbicidas após o uso e de forma adequada armazenado até a Deposição final (acções de fiscalização no campo). • Fornecer treinamento e orientação aos trabalhadores sobre gestão de resíduos. • Evitar que os resíduos sejam queimados. • Os resíduos orgânicos (restos de alimentos) serão reciclados para a alimentação dos animais da fazenda. • Realizar a manutenção de equipamentos e maquinaria em locais apropriados e impermeabilizados. Os resíduos resultantes desse processo devem ser devidamente armazenados e encaminhados para local apropriado de deposição final para a proteção do solo. • Identificar os locais adequados para o depósito de entulho e materiais sobrantes resultantes do processo de construção (pavimentação). 	
Aspecto Social				
Saúde e segurança Ocupacional	Manuseio de máquinas e substâncias químicas perigosas	<ul style="list-style-type: none"> • Riscos operacionais e no local de trabalho • Risco de impactar a saúde dos operários e comunidades locais durante a operação do projecto • Riscos de acidentes no local de trabalho como queimaduras, alergias, doenças respiratórias e da pele. aos inseticidas entre outros • Doenças respiratórias e da pele. • Risco de eventuais danos a propriedades, culturas e outros bens de terceiros causados de forma acidental 	<ul style="list-style-type: none"> • Educar os agricultores para que adotem boas práticas com base nas técnicas de manuseio de pragas, • Não uso de pesticidas químicos a menos que seja recomendado pelos técnicos autorizados • Usar vestuário de protecção apropriado, tais como: camisa de mangas compridas, calças compridas, chapéu, luvas e botas; • Manter no local material para prestar os primeiros socorros (por exemplo: soro antiveneno). o pessoal treinado deve estar disponível para os procedimentos de evacuação de emergência (conforme os planos de emergência) • Implementação de um Plano de Higiene, Saúde e Segurança Ocupacional (PHSST); • Garantir o abastecimento de água adequado para responder ao consumo dos trabalhadores 	Proponente com apoio técnico do TSP



MINAGRIF/PDAC



Aspecto ambiental/Social	Actividades/Riscos	Impacto	Medidas de Mitigação	Responsabilidade
		durante a movimentação de máquinas e equipamentos relacionados com as actividades de reabilitação, construção e agrícolas.	<ul style="list-style-type: none"> Garantir a reposição de qualquer dano sobre propriedades, culturas e outros bens de terceiros, causados acidentalmente durante os trabalhos relacionados com o Plano de Negócio. 	
	Alojamentos inseguros e anti-higiénicos para os trabalhadores	<ul style="list-style-type: none"> Saúde enfraquecida do trabalhador 	<ul style="list-style-type: none"> Garantir instalações apropriadas aos seus trabalhadores que incluem o ambiente físico, a saúde e as precauções de segurança, além do acesso a instalações sanitárias de acordo as recomendações da IFC 	Proponente com apoio técnico do TSP
Saúde e segurança comunitária	Manuseio de máquinas, materiais e veículos de apoio às actividades de reabilitação de estruturas existentes, construção de novas estruturas e de apoio às actividades agrícolas	<ul style="list-style-type: none"> Acidentes em locais públicos resultantes da movimentação de máquinas, materiais e veículos relacionados com as actividades de reabilitação e construção de estruturas e actividades agrícolas Risco de eventuais danos a propriedades, culturas e outros bens de terceiros causados de forma acidental durante a movimentação de máquinas e equipamentos relacionados com as actividades de reabilitação e construção de estruturas e actividades agrícolas 	<ul style="list-style-type: none"> Informar as comunidades localizadas ao longo da via de acesso à fazenda sobre os dias em que haverá movimentação de veículos de transporte de materiais e máquinas de apoio às actividades de reabilitação/construção e actividades agrícolas, e sobre medidas de prevenção de acidentes a seguir; Informar as comunidades vizinhas sobre o Mecanismo de Sugestão e Gestão de Reclamações (MSGR) do Projecto e canais de reclamação disponíveis localmente; Garantir a reposição de qualquer dano sobre propriedades, culturas e outros bens de terceiros, causados acidentalmente durante os trabalhos relacionados com o Plano de Negócio. 	Proponente com apoio técnico do TSP
	Salários baixos ou insuficientes	<ul style="list-style-type: none"> Insatisfação dos trabalhadores, probabilidade de haver greve ou paragem dos trabalhos na fazenda. 	<ul style="list-style-type: none"> Cumprir com o salário mínimo estipulado na LGT 	Proponente com apoio técnico do TSP
Contratação/ Afluxo de mão-de-obra	Trabalho infantil	<ul style="list-style-type: none"> Exacerbação da pobreza e crescente número de crianças sem educação Aumento do número de casos de doenças ocupacionais e redução da idade de expectativa de vida. 	<ul style="list-style-type: none"> Sensibilização a não levar as crianças aos campos de cultivo aos trabalhadores eventuais e efectivos, abordar durante as formações de palestras com os trabalhadores, bem-estar das crianças, cuidados básicos a ter com as crianças aos períodos laborais (ex.: protegê-las do sol e de riscos específicos nos locais de trabalho, no contacto com os animais, etc) e assegurar o uso de água potável com as crianças durante o horário de trabalho; Sensibilização a aderência à escola; 	Proponente com apoio técnico do TSP



MINAGRIF/PDAC



Aspecto ambiental/Social	Actividades/Riscos	Impacto	Medidas de Mitigação	Responsabilidade
	<ul style="list-style-type: none"> Assédio verbal e físico; Exploração e Abuso sexual e Assédio Sexual (EAS/AS) sobre as comunidades envolventes ou entre o pessoal profissional no ambiente de trabalho. 	<ul style="list-style-type: none"> Pouca produtividade dos trabalhadores e aumento de stress no seio dos mesmos. Perca da auto-estima; Depressão; Perturbações de memória; Trauma físico e ou psicológico sobre a vítima; Conflito com a comunidade envolvente; Perda de trabalho do trabalhador. 	<ul style="list-style-type: none"> • Criar um espaço comunitário e contratar uma educadora para acompanhar as crianças enquanto os pais estão no campo. • Subscrever e aplicar o Código de Conduta a todos os trabalhadores do subprojecto, que proíbe actos EAS/AS e contacto sexual com os menores de 18 anos e outras condutas exigidas para assegurar as boas relações no trabalho e na comunidade envolvente sancionando em caso de incumprimento; • Assegurar que todos trabalhadores (homens e mulheres) assinam o CdC • Garantir o treinamento periódico dos trabalhadores sobre questões relacionadas à VBG/EAS/AS, suas obrigações e comportamentos proibidos estipulados no CdC; • Assegurar que os espaços e instalações sanitárias no site são separados por género, seguros e bem iluminados; • Garantir que os procedimentos de implementação integrem medidas sensíveis ao género; • Sensibilizar os trabalhadores e a comunidade envolvente sobre a temática de EAS/AS • Treinamentos periódicos dos preponentes e trabalhadores sobre a temática e o conteúdo dos CdC e MSGR (palestras, formação, encontros com as comunidades vizinhas); • Consultas independentes das mulheres nas comunidades afectadas e interessadas; • Implementação do MSGR, sensibilização das comunidades e trabalhadores; • Promover igualdade de oportunidades no acesso ao trabalho para ambos sexos; • Garantir a implementação de sanções sobre práticas de assédio no subprojecto sendo estas consideradas como inaceitáveis, em alguns casos culminando o despedimento; • Accionar imediatamente o Mecanismo de Sugestão e Gestão de Reclamações (MSGR) do PDAC em caso de incidente ou acidente relacionado com o subprojecto, que tenha ou seja suscetível de ter um efeito adverso significativo nas comunidades afectadas ou nos trabalhadores, incluindo os relacionados com acidentes de trabalho que possam resultar em morte ou ferimentos graves, violência baseada no género (VBG), em particular, exploração sexual, abuso e assédio sexual (EAS/AS); 	<p>Proponente com apoio técnico do TSP e especialistas do PDAC</p>



MINAGRIF/PDAC



Aspecto ambiental/Social	Actividades/Riscos	Impacto	Medidas de Mitigação	Responsabilidade
			<ul style="list-style-type: none"> Para os casos relacionados com EAS/AS informar a equipa do PDAC em menos de 24 horas; Assegurar a confidencialidade dos casos de VBG/EAS/AS registados no sub-projecto; Garantir que informações sobre como denunciar casos de VBG/EAS/AS sejam disseminadas no subprojecto e nas comunidades envolventes (através de palestras, formação e encontros com os trabalhadores e comunidades) e assegurar o acesso ao MSGR. Não deve haver compensação económica à vítima, e isso não deve ser encorajado pela empresa 	
	<ul style="list-style-type: none"> Cargas horárias excessivas e perpetuação do ciclo de pobreza para trabalhadores (que também podem levar ao trabalho infantil) Contratação de mão-de-obra permanente 	<ul style="list-style-type: none"> Fadiga do trabalhador, provocando mais número de lesões e doenças Perpetuação do ciclo de pobreza para trabalhadores (que também podem levar ao trabalho infantil) Falta de proteção social dentro da fazenda 	<ul style="list-style-type: none"> Sensibilizar os proponentes e trabalhadores sobre questões laborais, Cumprir com as orientações da legislação nacional sobre a carga horária dos trabalhadores. Elaborar contratos de trabalho conforme a LGT Promover igualdade de oportunidade para ambos sexos. 	Proponente com apoio técnico do TSP
	Criação de novos postos de trabalho	Oportunidades de emprego e melhoria do rendimento familiar	<ul style="list-style-type: none"> Sempre que possível, tendo em conta às necessidades e a qualificação da mão-de-obra, dar preferência à população local e da envolvente em termos de emprego, com vista à redução dos níveis de desemprego local. Promover igualdade de oportunidade para ambos sexos. 	Proponente com apoio técnico do TSP
Afetação/deslocamento de activos económicos/físicos	<ul style="list-style-type: none"> Exploração de novas áreas agrícolas dentro da propriedade do proponente Transporte de materiais e inertes para as obras de reabilitação 	<ul style="list-style-type: none"> Deslocamento económico/físico de lavras e/ou habitações de população (exploradas de modo informal/provisório) impactadas por áreas agrícolas que serão exploradas pelo subprojecto; Afetação de activos económicos nas vias de acesso à propriedade do proponente durante o transporte de materiais e 	<ul style="list-style-type: none"> Identificar e cadastrar os actuais ocupantes que usam parcelas de terreno (ainda que de modo informal ou provisório) pertencentes à propriedade do proponente para a prática de actividades de subsistência, indicando o tipo de estruturas, culturas e outros activos económicos e/ou físicos existentes (ver modelo de ficha de cadastro em anexo 8.6). Identificar e cadastrar os actuais activos económicos e/ou físicos localizados nas bermas da via de acesso à propriedade do Proponente sob risco de afetação durante a deslocação de materiais e/ou inertes relacionados com obras e outros trabalhos previstos pelo Plano de 	Proponente com o apoio técnico do TSP e equipa PDAC



MINAGRIF/PDAC



Aspecto ambiental/Social	Actividades/Riscos	Impacto	Medidas de Mitigação	Responsabilidade
		inertes para as obras de reabilitação.	<p>Negócios (considerar os que se situem dentro de uma largura total de 7m da via de acesso¹).</p> <ul style="list-style-type: none">• O proponente deverá analisar e encontrar soluções alternativas que evitem qualquer tipo de deslocamento físico e/ou económico de utilizadores de parcelas de terrenos nas áreas de exploração, de modo a assegurar a continuidade das actividades económicas e/ou de subsistência dos actuais utilizadores durante o período de financiamento.• Danos causados acidentalmente em parcelas localizadas ao longo das vias de acesso à propriedade do Proponente durante o transporte de materiais e inertes deverão ser reportados ao PDAC, repostos e indemnizados, por mútuo acordo, mediado pela equipa do PDAC.	

¹ A estimativa de 7m considera os 3,5m largura mínima prevista para um arruamento rural e aproximadamente 1,5m de berma de segurança em cada lado.



6 PROGRAMAS DE GESTÃO AMBIENTAL E SOCIAL

Este Plano de Gestão Ambiental e Social (PGAS) contém um conjunto de planos os quais contemplam diversas medidas e acções que devem ser aplicadas durante a construção e operação da fazenda de produção de milho, feijão e batata doce. Estes planos permitirão estimular a melhoria da qualidade de vida, nas dimensões sociais, ambientais, culturais e económicas.

- Plano de Gestão de Resíduos e Efluentes;
- Plano de Higiene, Saúde e Segurança Ocupacional;
- Plano de Atendimento às emergências
- Plano de fertilização e gestão de pragas e doenças
- Plano de prevenção da COVID-19
- Plano de Prevenção de EAS/AS
- Plano de implementação do MSGR
- Plano de envolvimento das partes interessadas
- Plano de Formação Ambiental e Social

6.1 Plano de Gestão de Resíduos e Efluentes

O âmbito do presente Plano de Gestão de Resíduos (PGR) restringe-se exclusivamente às actividades do subprojecto “**Fazenda Francis**” Entende-se por gestão de resíduos todos os procedimentos a serem implementados de forma sistemática com vista a assegurar uma gestão ambientalmente segura, sustentável e racional dos resíduos. A gestão abrange a recolha, acondicionamento, armazenamento temporário, transporte interno e externo e destino final. O presente PGR engloba a gestão de resíduos não perigosos e resíduos perigosos. O proponente deve separar os resíduos perigosos dos não perigosos, acondicionando-os e armazenando-os em função da sua natureza.

Tabela 13: Procedimentos de gestão dos resíduos

<p>Procedimentos operacionais para a gestão de resíduos</p>	<ul style="list-style-type: none"> ✓ Os resíduos não perigosos, inertes como os resíduos de construção e/ou demolição não poderão ser descartados no reservatório de resíduos urbanos, devem ser dispostos em aterros de inertes; caso não seja possível, devem ser reaproveitados na construção; ✓ Os resíduos de embalagens de pesticidas e fertilizantes provenientes da actividade agrícola devem ser armazenados em recipientes adequados (reservatórios de resíduos) em local seguro e sinalizado e encaminhados ao aterro sanitário. Em caso de inexistência de aterros, estes resíduos não poderão ser reutilizados e/ou armazenados com os resíduos urbanos domésticos, por conterem substâncias perigosas, deste modo, devem-se criar medidas para o tratamento e destino final destes; ✓ Garantir a identificação dos recipientes/locais de armazenagem de resíduos; ✓ Assegurar e elaborar o registo das quantidades e local de disposição final dos resíduos.
<p>Procedimentos operacionais para a gestão de efluentes:</p>	<ul style="list-style-type: none"> ✓ As águas residuais da construção e das instalações sanitárias não poderão ser escoadas para os cursos de água locais; ✓ Em caso de água contaminada com óleos e/ou combustíveis ou outros poluentes não poderão ser descarregadas para o sistema de drenagem local (caso exista), ou no meio hídrico próximo, e muito menos derramado no solo; ✓ Durante a fase de construção de infraestruturas, deve-se criar sistemas de escoamento de águas residuais com tratamento adequado.

Os resíduos sólidos poderão ser gerados em todas etapas do subprojecto, pré-construção, construção e implementação das actividades, os mais frequentes são apresentados na tabela a seguir: neste âmbito, são apresentadas medidas específicas de gestão que garantem que os resíduos gerados não produzam efeitos ambientais negativos sobre os solos, a água ou a atmosfera. A gestão de resíduos é também importante para não comprometer a saúde pública das comunidades locais e dos trabalhadores, e para evitar a proliferação de pragas.



MINAGRIF/PDAC



Tabela 14: Tipos de resíduos, locais de produção, danos e acções

Resíduos	Código LAR	Classificação	Local de produção	Tipo de acondicionamento proposto	Acções	Responsabilidade
Vidro	20 01 21	Não Perigosos	Armazém e alojamento	Coletor de plástico	Reciclar os resíduos e outros materiais orgânicos deixando os materiais no local	Proponente
Plásticos	20 01 39	Não Perigosos	Armazém e alojamento			
Papel	20 01 01	Não Perigosos	Armazém e alojamento			
Cartão	20 01 39	Não Perigosos	Armazém e alojamento			
Madeiras	20 01 38	Não Perigosos	Obra e resto de cerca	Coletor de madeira		
Resíduos de culturas (palhas, sabugos)	20 01 08	Não Perigosos	Área de produção agrícola	Coletor de plástico	Compostagem (e espalhamento).	
Matéria orgânica	20 01 08	Não Perigosos	Cozinha			
Embalagens de pesticidas e fertilizantes,	15 01 10	Perigoso	Armazém	Coletor de plástico	<ul style="list-style-type: none"> Lavar bem as embalagens Cortar e fazer furos para torná-las inutilizáveis Levar a embalagem a um lugar apropriado 	Proponente
Resíduos de construção de infraestruturas (materiais de construção, pedras, madeira, betão, mistura de metais, etc)	17 01 01 17 01 02 17 02 01 17 04 07	Perigoso	Reabilitação de Residência de 48 m ² e armazem de 60 m ² Cosntrução de Armazém de 250 m ²	Coletores de metal ou por cima de uma Lona de forma a proteger o solo	Os Resíduos de construção e demolição devem ser armazenados em local apropriado e separados de outros resíduos. Devem ser reciclados para a cobertura de estradas e caminhos dentro da fazenda	Proponente
Óleos de cozinha usados	20 01 25	Não Perigosos	Actividades domésticas	Coletor de plástico	Obtenção do sabão (para lavagem de roupa)	Proponente
filtros de óleo, óleo lubrificante usado ou contaminado/ Outros óleos de motores, transmissões e lubrificação.	16 01 07 13 02 08	Perigoso	Área de manutenção dos equipamentos	Tambores metálicos	Não existem empresas de recolha e tratamento destes resíduos no Cuanza Sul, deste modo, recomenda-se que o proponente entre em contacto com oficinas de reparação e manutenção de veículos próximas para a recolha destes materiais.	Proponente
Combustíveis	13 07 03	Perigoso	Manutenção e abastecimento	Tambores metálicos	Realizar a manutenção de	Proponente



MINAGRIF/PDAC



			dos geradores (Áreas dos geradores)		equipamentos e maquinaria em locais apropriados e impermeabilizados. Os resíduos resultantes desse processo devem ser devidamente armazenados e encaminhados para local apropriado de deposição final para a proteção do solo.	
Pilhas alcalinas	20 01 33	Perigoso	Área administrativa; Alojamento; Armazéns.	Caixas (plástico) de armazenamento de pilhas usadas	Não existem empresas de recolha e tratamento destes resíduos em Cuanza Sul, deste modo, recomenda-se que o proponente entre em contacto com empresa de recolha de pilhas.	Proponente
Acções de Acompanhamento e Verificação						
Fiscalizar a recolha e o armazenamento temporário dos resíduos de forma a prevenir ou minimizar os aspectos ambientais que poderão causar impactos ambientais negativos;						
Inspeccionar visual e periodicamente os pontos de disposição de resíduos perigosos e não perigosos para a verificação da manutenção da qualidade do solo e das águas, anterior a estas actividades;						
Registo do volume de resíduos e das suas condições de transporte e deposição.						
Acções de Minimização						
Identificar e implementar continuamente alternativas de minimização de geração de resíduos. Sempre que uma acção de minimização for implementada, o inventário e o banco de dados deverão ser actualizados por meio de relatório anual específico;						
Após a minimização, proceder à identificação de alternativas de reutilização interna dos resíduos, considerando-se o transporte e a viabilidade técnica e económica desse resíduo;						
Garantir que as áreas de armazenamento e manuseamento de resíduos, após a sua separação, principalmente dos resíduos perigosos, estarão protegidas e devidamente sinalizadas, para evitar acidentes						
Acções de Controlo						
Realizar um inventário de resíduos e produtos perigosos a serem gerados nas diversas fases do projecto. O inventário deverá apontar os tipos de resíduos, as quantidades, a sua classificação e a forma de tratamento a ser adoptada para evitar danos no meio ambiente;						
Capacitar uma equipa de funcionários ou terceiros para realizar a classificação, separação, manuseamento e transporte dos resíduos;						
Responsabilidades						
O plano de Gestão de Resíduos e efluentes deverá ser implementado pela equipa técnica ambiental de responsabilidade da BRLi-Sirius, com papel de implementar as medidas de mitigação dos impactos, monitoria e verificação da eficácia das medidas, apresentar relatórios periódicos a equipa de salvaguardas ambientais do PDAC e capacitar os trabalhadores para a separação e tratamento dos resíduos.						
A equipa de salvaguardas ambientais do PDAC, tem a responsabilidade de monitorar e avaliar a eficácia do referido Plano de Gestão de resíduos.						

6.1.1 Cronograma de implementação do PGR

Tabela 15: Cronograma de implementação do PGR

Acções	Descrição das acções	Responsabilidades	Cronograma
--------	----------------------	-------------------	------------



MINAGRIF/PDAC



Reciclar os resíduos e outros materiais orgânicos deixando os materiais no local	Compostagem (e espalhamento).	Proponente	Fim do ciclo de cada cultura
Prevenção e controle de potenciais impactos resíduos não agrícolas ou resíduos perigosos dos sistemas de produção (por exemplo, recipientes de pesticidas, resíduos, pesticidas e embalagens)	Recolher do campo após o uso, todas as embalagens de pesticidas e herbicidas e armazenar devidamente até a disposição final. Não queimar embalagens, plásticos ou outros resíduos sólidos; Fazer a gestão dos resíduos sólidos de acordo com as Directrizes EHS; Utilizar grandes recipientes e/ou sistemas a granel para combustíveis, óleos, fertilizantes e produtos químicos para reduzir o volume de resíduos recipientes Examinar formulações e embalagens alternativas de produtos (por exemplo, material biodegradável). Gerir os pesticidas vencidos e indesejados como resíduos perigosos de acordo com Directrizes EHS e da FAO a Gestão de pequenas quantidades de pesticidas indesejados e Obsoletos.	Proponente com apoio do TSP BRL/SIRIUS	Início da instalação das culturas
Capacitação/treinamento do pessoal	Realizar capacitação e treinamentos para os trabalhadores de modo a dar resposta ao uso correcto dos resíduos gerados dentro da fazenda	Proponente com o apoio do TSP BRL/SIRIUS	Final das instalações das culturas

6.2 Plano de Higiene, Saúde e Segurança Ocupacional

O plano de Higiene, saúde e segurança ocupacional (PHSSO), fornece directrizes para a protecção dos trabalhadores e da comunidade em geral. Serve para dotar os proponentes e os trabalhadores do subprojecto das medidas adequadas de segurança pessoal, dos riscos e danos que possam ocorrer durante as actividades da fazenda.

Tabela 16: Análise de risco

Actividade	Perigos/Riscos	Causas	Potenciais Consequências	Prevenção	Responsável
Preparação do solo	Exposição a ruído	Circulação da Máquinas e veículos agrícolas,	Dor de cabeça, desconcentração e estresse	Utilização de protectores auditivos	Proponente
	Riscos de acidentes	Má circulação da Máquinas e veículos agrícolas,	A falta de experiência para movimentação de máquinas e veículos agrícolas e agrotóxicos	Atropelamento Lesões corporais,	
	Inalação de substâncias químicas	A falta do uso de máscaras	Doenças respiratórias,	Usar máscaras durante o uso e preparo dos químicos	
	Poeiras	Má circulação da Máquinas e veículos agrícolas, falta do uso de máscaras,	Doenças respiratórias, Pneumonia	Usar máscaras durante a preparação do solo	
	Exposição ao sol	Calor	Dor de cabeça, Doenças dermatológicas (câncer de pele), desconcentração e estresse	Trabalhar em horários de menor incidência solar, usar os EPIs e protector solar	
	Picada de animais	Local de trabalho	Caimbra, inchaço, asfixia, óbito	Uso de bota de segurança até ao joelho. inspeção do local de trabalho; ter sempre um kit de primeiros socorros à disposição.	



Retirada do material em Stock no armazém (armazém de insumo e produção)	Contacto com químicos, Falta de Arejamento, Inalação de substâncias químicas, outros riscos químicos, Problemas de visão, Abafamento	A falta do uso de EPIs, A falta do uso de máscaras, Maus posicionamentos, esforço excessivo, A falta de aberturas, janelas ou exaustores.	Doenças respiratórias, Lesões corporais, doenças articulares, perda da visão, problemas respiratórios, excesso de calor, asfixiamento	O uso de EPI's apropriados as operações, Iluminação devida da área de trabalho. Implementação de exaustores, Limpeza constante e organização da área.	Proponente
Circulação na fazenda	Picadas de mosquitos	Local com acúmulo de água, resíduos orgânicos e/ou sólidos	Malária	Limpeza e arrumação da zona, uso de repelente, calças e camisetas com mangas longas.	Proponente
Movimentação manual de cargas	Esforço físico	Sobrecarga de corpo	Lesões corporais, estresse, dores musculares	Alongamentos, intervalo para descanso durante os levantamentos	Proponente

Tabela 17: Cronograma de ações e responsabilidades de PHSSO

Ações	Responsabilidades	Período de execução
Capacitar, instruir educar e sensibilizar os trabalhadores para o uso correcto do EPI no manuseio de substâncias perigosas;	Proponente com apoio do TSP BRLi/Sirius	No início do ciclo cultural e sempre que a situação o exigir
Garantir que as condições de trabalho e habitabilidade dos trabalhadores são salvaguardadas;	Proponente	No início de cada campanha agrícola
Colaborar na implementação do Plano de EAS/AS e o Plano de Ação para a implementação do MSGR e implementar o Plano de CP.	Proponente	Sempre que estes ocorrerem
Registar periodicamente do nº de acidentes e outras situações de perigo da vida humana	Proponente	Sempre que estes ocorrerem
Capacitação dos trabalhadores para identificação dos perigos e pronto atendimento a emergências;	Proponente e entidades locais da saúde	Semestralmente

6.3 Plano de atendimento às emergências da fazenda

O Plano de atendimento a emergências (PAE), estabelece as estratégias e os procedimentos que devem ser adoptados para o controle de situações emergenciais susceptíveis de ocorrer durante as actividades na Fazenda, com intuito de garantir a preservação da vida, redução dos danos, protecção das pessoas envolvidas no subprojecto e minimizar os impactos adversos.

Tem como principais objectivos:

- Preparação e organização dos meios e equipamentos adequados que garantam a protecção da vida em caso de acidentes e/ou outros perigos;
- Orientar e dirigir o atendimento a reais e eventuais emergências que possam ocorrer na Fazenda.

Tabela 18: Ações, responsabilidades e cronograma de implementação do PAE

Ações de Acompanhamento e Verificação	Responsabilidades	Emissão de relatórios e Avaliação de resultados	Cronograma de implementação
Identificação das principais actividades que possam provocar acidentes Aquisição de equipamentos de segurança, combate a incêndio e contenção de produtos químicos (kits de primeiros	Proponente com apoio das autoridades locais de saúde, serviços de protecção civil e bombeiros	Como instrumentos de acompanhamento e avaliação serão elaborados registos trimestrais de acidentes e emergências, um relatório de implementação e	As ações de atendimento a emergências devem ser realizadas semanalmente. Registo diário de emergências



socorros, EPI, kit de contenção de produtos químicos, rede de hidrantes e extintores);	Proponente	avaliação das directrizes estabelecidas. Este relatório será submetido ao PDAC no âmbito de acompanhamento do PGAS.	Registo mensal de acções de simulação de emergência.
Organização de uma equipa de emergência;	Proponente com apoio do TSP e serviço de protecção civil e bombeiros		Os Treinamentos de emergência devem ser semestralmente e registados.
Colocação de sinalização de emergência em locais críticos e alarmes			
Comunicação e registo de emergência;			
Treinamento de pessoal			

6.3.1 Equipamentos de segurança, combate a incêndio e contenção de produtos químicos

A Fazenda deverá adquirir equipamentos de segurança, kits de combate a incêndios e contenção de produtos químicos. Estes são descritos na tabela a seguir:

Tabela 19: Equipamentos de segurança, kits de combate a incêndios e contenção de produtos químico

Equipamentos	Descrição	Implementação
Kit de contenção de produtos químicos	Tambores para armazenamento	Trimestralmente
	Toalhas, barreiras de contenção, esponjas, luvas de vaqueta, luvas de látex e óculos de segurança	Trimestralmente
Rede de hidrantes	Bomba de Incêndio	Trimestralmente
Extintores	Tipo CO2, Pó, Água	Trimestralmente
Kit de primeiros socorros	Caixa de primeiros socorros	Trimestralmente

6.3.2 Identificação de potenciais cenários e hipóteses acidentais

São identificados como potenciais cenários e hipóteses acidentais os itens constantes na tabela abaixo:

Tabela 20: Potenciais cenários de emergência

Cenários de Emergência	Produto	Local
Incêndio	Óleo lubrificante	Área de manutenção dos equipamentos
	Combustível gasolina	
	Combustível gasóleo	
	Queima de resíduos	Área de produção agrícola
	Queima de vegetação nativa	
Derrames	Combustível gasóleo	Área de manutenção dos equipamentos
	Combustível gasolina	
	Óleo lubrificante	
Explosão	Reservatórios de gasóleo, gasolina, álcool e óleo lubrificante	Área de armazenamento de produtos
	Latas de tintas, vernizes e solventes.	

6.3.3 Procedimento de emergências

Os Primeiros socorros são intervenções que devem ser feitas de maneira rápida, logo após o acidente ou mal súbito, que visam a evitar o agravamento do problema até que um serviço especializado de atendimento chegue até o local.

Tabela 21: Procedimentos de emergências

Procedimento de primeiros socorros em caso de picada de serpente:	Lavar a área da picada com água e sabão, colocar o acidentado em posição confortável, de preferência deixando a vítima deitada com a área afectada em um nível abaixo do coração e levar a vítima ao atendimento médico mais rápido;
--	--



Procedimento de primeiros socorros em caso de fraturas	O socorrista deve imobilizar a região acometida para evitar a movimentação dos fragmentos dos ossos lesionados;
Procedimento de primeiros socorros em caso de desmaio:	<ul style="list-style-type: none"> ✓ Ao presenciar um desmaio, algumas medidas podem ser tomadas, como deitar a vítima, afrouxar suas roupas, garantir que o ambiente fique arejado e elevar os membros inferiores. Caso a pessoa sinta a sensação de que irá desmaiar, essa pode ser orientada a se sentar e colocar a cabeça entre os joelhos ou então se deitar; ✓ Antes de qualquer procedimento de primeiro socorro, é importante que o socorrista tenha em mente a necessidade de: manter a calma; garantir que serviço de emergência seja chamado; ✓ Quando se dirigir ao local da ocorrência, os trabalhadores deverão levar: kit de materiais de emergência, EPI's e outros equipamentos caso necessário; ✓ Ao receber a comunicação de ocorrência, será necessário obter informações: horário e local da ocorrência, tipo de ocorrência (colisão) e dimensão da ocorrência (vazamento, vítimas, etc).
Procedimento com comunidade circunvizinha a fazenda	<ul style="list-style-type: none"> ✓ Em caso de acidente se necessário, solicitar que os moradores evacuem das suas casas, para um local mais seguro (área externa), até normalizar a situação; ✓ Prestar as vítimas (intoxicação, queimadura, etc) ações de primeiro socorro; ✓ Se necessário, encaminhar as vítimas ao pronto-socorro, hospital, através da ambulância ou outro meio de transporte disponível;
Procedimento em caso de vazamento no refeitório (explosão e incêndio)	<ul style="list-style-type: none"> ✓ Acionar o Alarme de emergência ou despertar os trabalhadores com um equipamento (apito); ✓ Após acionar a emergência, todos os trabalhadores deverão dirigir-se o mais rápido possível para o ponto de encontro para receber as orientações do chefe da equipe; ✓ Fechar o registo de gás, caso necessário retirá-los para um local seguro; ✓ As vítimas retiradas do local da ocorrência, deverão ser assistidas pela equipe de apoio, providenciando os primeiros socorros e, se necessário, encaminhá-las ao hospital.

6.4 Plano de fertilização, gestão de pragas e doenças

O plano de fertilização, gestão de pragas e doenças deverá ser realizado obedecendo os procedimentos de gestão apresentados no registo de implementação do PGAS.

Este plano serve de guia para as actividades agronómicas realizadas, que reflete o nível de intensidade da tecnologia aplicada pelo produtor e que lhe permite melhorar o processo de tomada de decisão para controlo de pragas e doenças e acompanhamento do uso de fertilizantes no solo.

Tabela 22: Acções, responsabilidades e cronograma de implementação do Plano de fertilização, gestão de pragas e doenças

Acção de controlo	Acção de acompanhamento e verificação	Responsável	Cronograma de implementação
<ul style="list-style-type: none"> -Identificar as pragas e doenças e nível de fertilização que afectam a cultura e orientar como identificá-los, quando agir e como intervir -Manter um registo com informações sobre todos os tratamentos realizados com produtos sintéticos e operações agronómicas que permitem o controlo de pragas, doenças e a fertilização de uma cultura para efeito de resultados. 	Registo periódico do uso de fertilizantes e gestão de pragas e doenças.	<p>A responsabilidade de implementação do plano de fertilização, gestão de pragas e doenças é do técnico Engenheiro Agrónomo.</p> <p>A equipa técnica da BRLI - Sirius, tem a responsabilidade de orientar o uso do Registo de implementação do PGAS com acções de acompanhamento e verificação da eficácia do mesmo</p>	O registo de fertilização, pragas e doenças deve ser actualizado semanalmente.

Tabela 23: Procedimento para armazenamento, manuseio, aplicação e deposição dos pesticidas

Procedimentos para o armazenamento	<ul style="list-style-type: none"> ✓ Todos pesticidas devem ser armazenados em suas embalagens originais e devidamente rotuladas; as instruções de armazenamento devem ser rigorosamente seguidas (Assessoria a proponente). ✓ Kits de emergência para o controlo de derrames
---	---



MINAGRIF/PDAC



Procedimentos para o manuseio	<ul style="list-style-type: none"> ✓ Assessoria aos trabalhadores para o manuseio adequado de pesticidas seguindo as orientações do produto. ✓ Uso obrigatório de EPI durante a aplicação, manuseio e armazenamento de pesticidas. ✓ As actividades de mistura de pesticidas só poderão ser realizadas em zonas previamente designadas.
Procedimentos para a aplicação	<ul style="list-style-type: none"> ✓ Os pesticidas serão aplicados de forma mecanizada utilizando um pulverizador a jacto. ✓ Antes de qualquer aplicação, verificar o estado do equipamento e se está devidamente calibrado. ✓ Verificar sempre as condições meteorológicas antes da aplicação, deve-se evitar aplicações em tempo húmido e ventos fortes.
Procedimentos para a deposição	<ul style="list-style-type: none"> ✓ Qualquer pesticida diluído não utilizado que não possa ser aplicado à cultura - junto com água de enxague e pesticidas desactualizados ou não mais aprovados - deve ser descartado como resíduo perigoso, de acordo com Directrizes da FAO. ✓ Recipientes de pesticidas vazios, lacres de alumínio e tampas devem ser enxaguados três vezes, e as lavagens usadas no tanque de pesticidas deve ser pulverizado de volta para o campo ou descartado como resíduo perigoso em uma maneira consistente com a FAO.

6.4.1 Uso e manuseio de pesticidas

Um plano de manuseio de pesticidas (PMP) que inclui procedimentos para a seleção, aquisição, armazenamento, manuseio e destruição final de todos os estoques desatualizados devem ser preparados de acordo com as diretrizes FAO.

O PMP prescreve o tipo de agrotóxico a ser utilizado, bem como a finalidade de seu uso e descreve as melhores práticas para a aquisição e armazenamento de todos os pesticidas. O pessoal deve ter treinamento apropriado, incluindo certificação, quando relevante para manusear e aplicar pesticidas com segurança. Em especial:

- Garantir que quaisquer pesticidas usados sejam fabricados, formulados, embalados, rotulados, manuseados, armazenados, descartados e aplicados de acordo com o Código Internacional de Conduta da FAO sobre Manuseio de Pesticidas;
- Não comprar, armazenar, usar ou negociar pesticidas que se enquadrem nas normas da Organização Mundial da Saúde (OMS) Classificação Recomendada de Pesticidas por Classes de Perigo 1a (extremamente perigoso) e 1b (altamente perigoso);
- Não usar pesticidas listados na Classe de Perigo II da OMS (moderadamente perigoso).

6.4.2 Fertilizantes

- Armazenar os fertilizantes em sua embalagem original e em um local dedicado que possa ser trancado e devidamente identificados com sinais, cujo acesso é limitado a pessoas autorizadas.
- Garantir que o SDS e os estoques estejam disponíveis nas instalações de armazenamento de fertilizantes e disponíveis para os primeiros respondedores quando necessário.
- Manter os estoques de fertilizantes separados de pesticidas e maquinário (por exemplo, combustíveis, ignição ou fontes).
- Conhecer e compreender as necessidades de fertilizantes de cada cultura e aplicar apenas o necessário, quando é necessária, para minimizar as perdas ao meio ambiente.
- Implementar um programa de treinamento adequado para o pessoal que está transportando, manuseando, carregando, armazenamento e aplicação de fertilizantes.

6.4.3 Riscos ambiental e de saúde ambiental, ocupacional e público associados ao uso de pesticidas



Os riscos de uso de pesticidas estão associados ao armazenamento, manuseio, transporte, aplicação descarte de embalagens vazias e pesticidas obsoletos. O uso de agroquímicos, especialmente os pesticidas, se não forem devidamente geridos, podem levar a sérias consequências para a Saúde Ambiental, Profissional e Pública. Os riscos ambientais e de saúde pública associados ao uso de agroquímicos são:

- Poluição de recursos hídricos e vida aquática.
- Acondicionamento impróprio e disposição de pesticidas por agricultores e auxiliares nos campos de produção nas lavras dos produtores.
- Impacto nas perdas pós-colheita devido a pragas
- Saúde e segurança geral dos agricultores (culturas e segurança pública)
- A modificação da flora microbiana do solo e do teor de resíduos de pesticidas no solo que podem causar poluição.
- Poluição do ar.
- Intoxicação e mortalidade da fauna, extinção ou proliferação de espécies ou grupos de espécies, quebra da cadeia alimentar e perda de biodiversidade.

Tabela 24: Causas e medidas de mitigação dos impactos negativos de pragas e uso de pesticidas, insecticidas

Impactos negativos de pragas e usos de pesticidas ameaças e riscos	Causas	Medidas de mitigação	Ferramentas de implementação	Resultados esperados	Indicadores de monitoria
Envenenamento da fauna, flora e humano	Eliminação inadequado de recipientes de pesticidas e dos pesticidas obsoletos apos o uso, e a má disposição de venenos e inseticidas	Eliminar e destruir os recipientes de pesticidas após o uso Boa disposição de venenos e insecticidas Educação e treinamento Os agricultores adoptam Boas pratica agrícolas	Recipientes de pesticidas limpos, e plano de recolha disponível Adição de técnicas/ Abordagem PMP	Plano de limpeza e descarte de recipientes de pesticidas desenvolvido e implementados Agricultores treinados Em técnicas de PMP e boas praticas	Número de agricultores Treinados, registo de treinamento
Uso improprio de pesticidas pelos agricultores e seus auxiliares	Pessoal não treinado em técnicas de aplicação de pesticidas, uso de ETP inadequado	Controlo e supervisão Uso de pesticidas nas propriedades agrícolas	Adoção de abordagens técnicas MP Procedimentos de amostragem aleatória Para culturas e estabelecido limite de armazenamento de produtos químicos	Agricultores treinados em técnicas MP	Número de agricultores treinados, registos de treinamentos realizado
Saúde e segurança dos agricultores para culturas/danos ambientais	Necessidade de treinamento	Educar os agricultores para que adoptem BP as com base nas técnicas de MP, e não usem Pesticidas químicos a menos que seja	Técnicas de MP com enfase em controlo cultural e biológico no controlo de pragas	Conformidade com política nacional de MIP e política do BM sobre pragas/gestão de pesticidas	agricultores treinados, em técnicas de MP, número de agricultores que implementam MP em suas lavras



MINAGRIF/PDAC



		recomendada o pelos técnicos autorizados			
--	--	--	--	--	--

6.4.4 Cronograma de supervisão

Tabela 25: Calendário de monitoria e supervisão

Tipo de avaliação / Monitoria	Responsável	Frequência
Monitoria de conformidade /semelhante à inspeção in loco de acordo com as regras do PMP.	Proponente com auxílio do TSP da BRLi- Sirius.	Mensalmente ou conforme necessidade
Implementação das medidas de mitigação ambientais identificadas durante a aprovação do programa.	Proponente com auxílio do TSP da BRLi- Sirius.	Trimestral
Avaliação global do desempenho dos subprojectos, incluindo a implementação do PMP. Isso pode fazer parte do programa geral de monitoria do Programa.	Proponente com auxílio do TSP da BRLi- Sirius.	Anual

6.4.5 Cronograma de implementação do plano de gestão de pragas e doenças

Tabela 26: Cronograma de implementação do plano de gestão de pragas e doenças

Acções	Responsabilidade	Cronograma
Identificação e compreensão da espécie de pragas e tipos de doenças que ocorrem na região (Registo)	Engenheiro agrónomo e proponente	No início de cada ciclo cultural e semanalmente quando se justificar
Planeamento das acções de combate	Engenheiro agrónomo e proponente	No início de cada ciclo cultural e semanalmente quando se justificar
Preparação do local e dos outros meios preventivos e biológicos	Engenheiro agrónomo e proponente	No início de cada ciclo cultural e semanalmente quando se justificar
Implementação e avaliação dos métodos de controle (priorizando os físicos e biológicos)	Engenheiro agrónomo e proponente	No início de cada ciclo cultural e semanalmente quando se justificar
Avaliação e monitoramento do Manuseio Integrado de Pragas (Registo)	Engenheiro agrónomo e proponente	Devem ser emitidos trimestralmente, reportando resultados obtidos

6.5 Plano de prevenção da COVID-19

Tabela 27: Acções, responsabilidades e cronograma de implementação do plano de prevenção da COVID-19

Acções	Responsabilidade	Cronograma de implementação
Promover a lavagem regular e completa das mãos dos trabalhadores e visitantes durante 20 min, ou usar álcool em gel com frequência,	Proponente	Diariamente
É facultativa a utilização de máscaras faciais	Responsável da fazenda	Sempre que necessário
É recomendada a utilização de máscaras em lugares fechados como escritórios e armazéns	Responsável da fazenda	Sempre que necessário
É recomendada a todos trabalhadores a imunização por via da vacina	Proponente	Bimensal
Se for confirmado algum caso de COVID-19 entre os trabalhadores no local, visitantes devem ser impedidos de entrar no local e os grupos de trabalhadores devem ser isolados uns dos outros o máximo possível.	Proponente	Sempre que necessário
Desenvolva um plano de contingência e continuidade das operações da fazenda	Proponente/Autoridades locais da saúde	Mensalmente

As medidas para a prevenção da covid podem e serão actualizadas periodicamente. ou sempre tendo em conta a situação pandémica do país para garantir o cumprimento das recomendações das autoridades de saúde locais e nacionais e agências de saúde internacionalmente reconhecidas (p.ex., OMS).

6.6 Plano de prevenção de EAS/AS

Neste plano está salvaguardado questões relacionadas com princípios da dignidade da pessoa humana, cidadania, igualdade, moralidade, valores sociais e de livre iniciativa.



MINAGRIF/PDAC



O Plano de Acção para a mitigação e resposta aos riscos e EAS/AS no PDAC apresenta os seguintes objectivos: (i) capacitar e sensibilizar funcionários e comunidades sobre os conceitos, riscos, e serviços disponíveis para vítimas de EAS/AS; (ii) assegurar a implementação de códigos de conduta adequados, para todos os funcionários vinculados ao projeto; (iii) implementar o MSGR com canais apropriados de denúncia e protocolos de registo e encaminhamento de incidentes EAS/AS, de acordo com os princípios-chave inerentes à atenção centrada sobre a sobrevivente.

As vítimas/ sobreviventes poderão considerar útil que o principal ponto de contacto para assistência seja feito por profissionais qualificados com bons conhecimentos de assistência a vítimas de EAS e VBG, e terem acompanhamentos e contar com apoio moral.

O Plano também segue um conjunto de princípios que orientam o trabalho de todos - não importa sua função - em suas interações diretas ou indiretas com as(os) vítimas/sobreviventes de VBG/EAS/AS. Uma abordagem centrada na vítima visa criar um ambiente de apoio no qual os direitos de cada vítima sejam respeitados e no qual a pessoa seja tratada com dignidade e respeito. Estes princípios incluem:

SEGURANÇA: uma vítima/ sobrevivente que está relatando um incidente de violência geralmente corre um alto risco de sofrer mais violência. A segurança da vítima e de outras pessoas, como seus filhos, a sua família e as pessoas que a ajudaram, deve ser a prioridade número um para todos os atores. Revelar e partilhar informações relativas a incidentes de VBG/EAS/AS a pessoas que não estão envolvidas na resolução e na gestão do incidente expõe a vítima a uma violência adicional por parte do(s) perpetrador(es) ou de outras pessoas ao seu redor.

CONFIDENCIALIDADE E CONSENTIMENTO INFORMADO: A confidencialidade reflete a crença de que as pessoas têm o direito de escolher a quem contarão ou não sua história. Manter a confidencialidade significa não divulgar nenhuma informação a qualquer momento a nenhuma parte sem o consentimento informado da pessoa envolvida. Qualquer informação, incluindo informação anônima, sobre a história de uma vítima, só deve ser compartilhada com seu consentimento informado. O consentimento informado implica que, para ser capaz de consentir com as ações a serem tomadas a partir de sua denúncia, a vítima precisa compreender as opções e o que elas implicam. A vítima/ sobrevivente também pode mudar de opinião ao longo do processo, e seu desejo deve ser respeitado em todos os momentos. Portanto, o primeiro passo quando interagindo directamente com uma vítima/ sobrevivente é explicar as opções de encaminhamento de seu caso e em seguida conseguir seu consentimento escrito para dar seguimento ao caso.

AUTODETERMINAÇÃO E RESPEITO: Autodeterminação significa respeitar a dignidade, os desejos e as escolhas das vítimas/ sobreviventes e permitir que estejam no controle do processo ao decidir a quem contar e que acção tomar.

NÃO DISCRIMINAÇÃO: as vítimas/ sobreviventes devem receber tratamento igual e justo, independentemente de sua idade, sexo, raça, religião, nacionalidade, etnia, orientação sexual ou qualquer outra característica.

ACESSO A SERVIÇOS MULTISSETORIAIS DE QUALIDADE: Toda(o)s os denunciante(s) devem ser encaminhados a serviços de referência de saúde e legais de qualidade para imediatos cuidados físicos, psicossociais e jurídicos.

Dos objectivos previstos no plano de prevenção e resposta EAS/AS, o subprojecto irá focar-se em duas áreas estratégicas de intervenção, a partir das quais são organizados objectivos, acções a implementar, bem como os resultados esperados:



MINAGRIF/PDAC



Área Estratégica I: Consciencialização e Educação

Tabela 28: Objectivos, acções e resultados da estratégia de intervenção

OBJECTIVOS	ACÇÕES	RESULTADOS
Reduzir os riscos de ocorrência de EAS/AS e dos níveis de aceitação de VGB	<p>Treinamentos periódicos (pelo menos semestralmente) dos proponentes e trabalhadores sobre a temática de CdC e EAS/AS (palestras de sensibilização e encontros com as comunidades vizinhas);</p> <p>Consultas independentes das mulheres nas comunidades afectadas e interessadas.</p> <p>Disponibilização e divulgação do MSGR, sensibilização das comunidades e trabalhadores</p> <p>Assinatura do Termo de Compromisso pelo proponente durante o desenvolvimento do PN.</p> <p>Assinatura do Código de Conduta pela empresa e trabalhadores do projecto, e apresentação clara dos seus princípios norteadores sobre as questões relacionadas com as medidas de mitigação de EAS/AS logo após a aprovação e desembolso do PGAS</p>	<p>Trabalhadores e população das comunidades vizinhas informadas sobre a intolerância do subprojecto a práticas de EAS/AS.</p> <p>Aumento no nível de consciencialização e conhecimentos sobre VGB e especificamente sobre exploração, abuso e assédio sexual nos espaços públicos e privados como uma violação dos direitos humanos</p> <p>Aumento do envolvimento de líderes comunitários e fazedores de opinião na educação pública para a redução dos riscos da EAS/AS nos espaços privados e públicos;</p> <p>Provisão das medidas disciplinares claras para situações de EAS/AS</p> <p>Empresa comprometida com a ausência de práticas EAS/AS pelos trabalhadores da fazenda desde o início do projecto de avaliação e aprovação do PN e ao longo da sua implementação.</p>

Área Estratégica II: Resposta à EAS

O objetivo é expandir e melhorar a resposta a incidentes à EAS/AS e garantir que deverá ser executado a implementação das acções previstas semestralmente ou quando necessário

Tabela 29: Objectivos, acções e resultados da estratégia de intervenção

OBJECTIVOS	ACÇÕES	RESULTADOS
Expandir e melhorar a resposta à EAS/AS	<p>Palestras e sensibilização e reuniões informativas junto aos trabalhadores e comunidade envolvente sobre intolerância a práticas EAS/AS e meios de denúncia disponíveis;</p> <p>Aplicação das sanções previstas no CdC assinando pelos trabalhadores;</p> <p>Disponibilização do MSGR aos trabalhadores e comunidades envolvidas perante um caso EAS/AS e informar imediatamente o PDAC/BM (em menos de 24h)</p> <p>Assinar o termo de confidencialidade e o sigilo sobre casos/incidentes EAS/AS que venham a registar-se</p> <p>Encaminhamento e acompanhamento das denúncias feitas pelos trabalhadores com a presença de um Assistente Social e outra</p>	<p>Reclamações e denúncias registadas pelo MSGR, categorizadas e prioritizadas;</p> <p>Casos/incidentes EAS/AS reportados em menos de 24h para o PDAC e BM;</p> <p>Termo assinado pelo representante da empresa/fazenda;</p> <p>Casos EAS/AS encaminhados a serviços holísticos (saúde, psicossocial, legal), por especialistas/entidades competentes;</p> <p>Abordagem centrada sobre a sobrevivente seguida e princípios inerentes implementados, incluindo o princípio de confidencialidade e sigilo assumido pela empresa/ fazenda.</p>



MINAGRIF/PDAC



	pessoa fidedigna (PF e/ou especialista de VBG do PDAC) a serviços holísticos (saúde, psicossocial, legal),	
--	--	--

Como parte da estratégia de resposta a EAS/AS é fundamental assegurar a disponibilidade e o acesso a este mecanismo (MSGR) pelos trabalhadores e pelas comunidades vizinhas. O MSGR dá prevê um tratamento especial às questões relacionadas com a Exploração e Abuso Sexual (AEAS) e/ou Assédio Sexual (AS), que precisam ser tratadas de forma diferente de outros tipos de queixas, garantindo assim:

- Registo, categorização e priorização das reclamações;
- Resolver as reclamações através da consulta a todas as partes interessadas;
- Informar aos interessados sobre as soluções encontradas;
- Encaminhar os casos não resolvidos as entidades competentes.

Em outros casos, deverá garantir também:

- Segurança,
- Cuidados médicos,
- Apoio psicossocial,
- Serviços jurídicos,
- Assistência material básica (para garantir meio de subsistência)
- Encaminhamento e acompanhamento com a presença de um Assistente Social ou outra pessoa fidedigna.
- Baseado sempre nos princípios estabelecidos no Código de Conduta como medida resposta a incidentes EAS/AS. após a aprovação do PGAS e seu desembolso.

O Proponente compromete-se a não tolerar a prática de EAS/AS pelos seus trabalhadores desde que assina o termo de compromisso para se candidatar ao financiamento do PDAC.

6.7 Plano de implementação do MSGR previsto pelo PDAC

O mecanismo de sugestão e gestão de reclamações já se encontra disponível e a funcionar.

Estão disponibilizados diferentes meios/ canais para recebimento das reclamações nomeadamente:

- Caixas de reclamações e formulários correspondentes que encontram-se disponibilizadas nas administrações municipais e comunais onde os subprojectos do PDAC estão a ser implementados,
- Linhas telefónicas (935 834 494), endereços de email e endereços postais;
- Pontos focais para o MSGR do PDAC nas províncias de actuação, devidamente formados para o registo e encaminhamento das reclamações;
- O PDAC fornece os emails do subprojecto, dos Representantes Provinciais, representação provincial do Cuanza Sul (Gabinete Provincial do Cuanza Sul, [email: cuanzasul@pdac.ao](mailto:cuanzasul@pdac.ao)), [representação](#) provincial do Huambo (Gabinete do [Huambo](#), [email: huambo@pdac.ao](mailto:huambo@pdac.ao), [representação](#) Provincial da Huíla (Gabinete Provincial da Agricultura), [email: huila@pdac.ao](mailto:huila@pdac.ao) e dos especialistas ambientais e de riscos sociais e de género, bem como o endereço postal da UIP em Luanda.
- Website do PDAC (www.pdac.ao) Neste momento já está disponível no website, uma ferramenta do mecanismo, com um campo de preenchimento de formulários de reclamações ou sugestões. As reclamações feitas através da janela do MSGR existente no website, são reencaminhadas para os emails dos especialistas de comunicação, ambiente e riscos sociais e género. Para aceder ao formulário de reclamações, o utilizador deverá usar o seguinte link: <https://pdac.ao/sugestoes-e-reclamacoes/>



MINAGRIF/PDAC



O MSGR do PDAC considera acções, ajustes e canais específicos para lidar com reclamações relacionadas com Exploração e Abuso Sexual (EAS) e Assédio Sexual (AS) que estão estruturados em 6 etapas, conforme descrição abaixo:

- Etapa 1 – Identificação de canais de entrada confiáveis
- Etapa 2 – Avaliação dos recursos disponíveis
- Etapa 3 - Desenvolver procedimentos operacionais padronizados
- Etapa 4 – Demonstrar o compromisso da UIP
- Etapa 5 – Designar claramente tarefas relacionadas a reclamações e formar a equipe
- Etapa 6 – Comunicação sobre o MSGR

Nesta etapa se desenvolve canais de comunicação que facilitem a participação pública, tendo em conta aspectos culturais e limitações de acesso às tecnologias de informação. Estes canais deverão incluir, uma linha verde telefónica, caixas de recepção de reclamações (físicas), trabalhar nas comunidades para criar formas de manifestações culturais.

O MSGR está disponível para os trabalhadores do subprojecto, proprietários e todas partes que possam ser afectadas pelo mesmo. com procedimentos específicos para atender os casos de EAS/AS. Considerar a realização e formação de pontos focais para o registo e gestão de reclamações na fazenda com auxílio e orientação da UIP do PDAC e a colocação de uma caixa de reclamação na fazenda.

6.8 Plano de envolvimento das partes interessadas

O envolvimento das partes interessadas deve ser feito antes da elaboração do PGAS e ao longo da implementação do subprojecto para informar a comunidade sobre o subprojecto PDAC, o plano de negócio da fazenda e os impactos ambientais e sociais que podem advir na implementação do subprojecto.

Os planos de envolvimento das partes interessadas têm como objectivo:

- Identificar as principais partes interessadas afetadas e / ou capazes de influenciar o subprojecto e suas actividades;
- Desenvolver um processo de envolvimento de partes interessadas que dê aos interessados uma oportunidade de influenciar o planeamento do subprojecto;
- Estabelecer mecanismos formais de reclamação / resolução;
- Definir relatórios e formas de monitorização para garantir a eficácia da consulta pública e revisões periódicas com base nos resultados.
- Criar reuniões adequadas ao perfil dos grupos mais vulneráveis de uma comunidade de forma a garantir a sua participação no subprojecto.
- Disponibilidade imediata do MSGR com protocolo específico para o encaminhamento de casos EAS/AS, bem como a intolerância a práticas EAS/AS pelos trabalhadores/colaborados do subprojecto e subprojecto desde o momento em que os proponentes se candidatam ao financiamento

Tabela 30: Cronograma de implementação

Acções	Descrição	Responsabilidade	Cronograma
Palestras de sensibilização na fazenda sobre a violência laboral	A violência no local de trabalho definida como situações em que os trabalhadores sofrem insultos, ameaças, agressão ou quando são sujeitos a outros comportamentos ofensivos nas circunstâncias relativas ao seu trabalho, provocada por pessoas que pertencem e por pessoas que não pertencem à organização.	Proponente	Mensal



Acções	Descrição	Responsabilidade	Cronograma
Palestra de sensibilização sobre o trabalho infantil	É todo o trabalho realizado por crianças com idade inferior a 15 anos de idade e que as impede de frequentar a escola e de ter um desenvolvimento físico, mental espiritual, moral e social pleno.	Proponente/Autoridades locais de protecção a criança	Semestral
Divulgação do MSGR;	Dar a conhecer a população do mecanismo as populações vulneráveis e toda a população	Proponente/TSP BRLi-Sirius	Semestral
Palestras de sensibilização e prevenção EAS/AS e VBG	Sensibilizar a população no geral a fazer denuncia as autoridades locais ou pelo mecanismo do PDAC como forma de prevenção e combate a este tipo de violência	TSP BRLi-Sirius/ Autoridades locais no ramo da reinserção social	Semestral
Palestra de prevenção a Covid 19 e as DST's	Formas de prevenção e tratamentos já existentes	TSP BRLi-Sirius/ profissional da área da saúde local	Trimestral
Prevenção das queimadas não autorizadas	A melhor forma de se combater este mal é moldar a consciência dos cidadãos para não queimar, mediante campanhas de sensibilização junto das comunidades vizinhas, autoridades tradicionais, escolas, sociedade civil e outras partes interessadas.	Proponente/ autoridades locais e TSP BRLi-Sirius	Início e fim de época

6.9 Plano de formação ambiental e social

O objectivo deste plano é apresentar os principais temas e conteúdos programáticos, planeamento, para formação e sensibilização dos trabalhadores sobre os riscos Ambientais e Sociais, e a implementação de medidas de mitigação, de forma a assegurar a sustentabilidade das acções de construção e operação, bem como salvaguardar a saúde e integridade física dos trabalhadores e colaboradores do subprojecto.

A formação e sensibilização são ferramentas indispensáveis para mudança de atitude e consciência. Geralmente as pessoas praticam o que sabem ou já viram, seja por via de formação ou experiência prática do dia-a-dia. É neste contexto que um plano de formação se justifica para atender as necessidades específicas de cada actividade, de forma a assegurar a gestão ambiental, e adopção de medidas e cuidados específicos de segurança dentro dos processos normais da operação, com o fim maior de proteger os trabalhadores.

Os conteúdos principais são os seguintes:

- Regras gerais de segurança;
- Uso de equipamentos de protecção colectiva e individual;
- Primeiros socorros;
- Planos de emergência;
- Combate a incêndios;
- Técnicas de investigação de incidentes;
- Legislação sobre Higiene e Segurança no Trabalho;
- Sinalização de Segurança;
- Segurança rodoviária;
- Plano de emergência;
- Prevenção de violência baseada no género;
- Mecanismo de sugestões e gestão de reclamações do PDAC (MSGR)

Tabela 31: Plano de formação Ambiental e Social

Nº	Tópico de Formação	Conteúdo Programático	Beneficiários	Responsável	Cronograma
Área temática de ambiente					
1	Acolhimento /sensibilização sobre as regras de preservação e conservação do ambiente.	✓ Regras gerais básicas de preservação e conservação do ambiente (em obra e áreas	Todos os trabalhadores	Especialista ambiental da BRLi-Sirius	Trimestralmente Repetir sempre que haver novos



Nº	Tópico de Formação	Conteúdo Programático	Beneficiários	Responsável	Cronograma
Área temática de ambiente					
		circundantes);			trabalhadores
2	Prevenção e controle da poluição.	<ul style="list-style-type: none"> ✓ Importância da limpeza do ambiente de trabalho; ✓ Prevenção e controle da erosão dos solos; ✓ Actividades/acções com risco de poluição da água e dos solos ✓ Gestão de resíduos sólidos: geração, acondicionamento, transporte e deposição final. 	Todos os trabalhadores	Especialista ambiental e de saúde e segurança da BRLI-Sirius)	Trimestralmente
3	Prevenção e controlo do risco de substâncias perigosas, e acidentes ambientais.	<ul style="list-style-type: none"> ✓ Regras de manuseamento e armazenamento de combustíveis, óleos e outras substâncias perigosas; ✓ Procedimentos de prevenção e actuação em caso de derrame de substâncias perigosas; ✓ Procedimentos em caso de ocorrência de acidente ambiental. 	Todos os trabalhadores.	Especialista ambiental e de saúde e segurança da BRLI-Sirius	Trimestralmente
Área temática social					
1	Redução dos riscos da VBG-EAS-AS	<ul style="list-style-type: none"> ✓ Conceito de violência baseada no género, exploração e abuso/assédio sexual; ✓ EAS/AS no trabalho e na interação com as comunidades envolventes. ✓ Funções e responsabilidades das partes interessadas; ✓ Procedimentos de reclamações para membros da comunidade. 	<p>Pontos focais e população da área do projecto.</p> <p>Todos os trabalhadores da fazenda.</p>	Especialista ambiental e social da BRLI-Sirius	Trimestralmente (refrescamento)
2	MSGR	<ul style="list-style-type: none"> ✓ Objectivos e benefícios dos mecanismos de reclamação; ✓ Tipo e fluxo de apresentação e resolução de reclamações; ✓ Principais responsabilidades do pessoal-chave; ✓ Requisitos para ser ponto focal de recebimento de reclamações. 	<p>Pontos focais e população da área do projecto.</p> <p>Trabalhadores.</p>	Especialista ambiental e social da BRLI-Sirius	Trimestralmente (refrescamento)
3	Exploração e abuso sexual	✓ Práticas não toleradas.	Todos os trabalhadores	Especialista Social/ PDAC	Trimestralmente
4	Código de Conduta	<ul style="list-style-type: none"> ✓ Princípios reguladores do código de conduta; ✓ Consequência de transgressão. 	Todos os trabalhadores	Especialista Social/ PDAC	Trimestralmente
Área temática Segurança					
1	Acolhimento /sensibilização sobre as regras de segurança e higiene.	<ul style="list-style-type: none"> ✓ Regras de segurança e potenciais riscos por actividade; ✓ Equipamentos de protecção colectiva (EPC) e individual (EPI); ✓ Procedimento em casos de emergência. 	Todos os trabalhadores da fazenda.	Especialista da BRLI-Sirius	<p>Sempre que necessário</p> <p>Trimestralmente</p>
2	Álcool: efeitos e consequências.	<ul style="list-style-type: none"> ✓ Risco e consequências do uso de álcool durante o trabalho; ✓ Norma interna de despistagem do consumo de álcool e respectivas, 	Todos os trabalhadores da fazenda.	Especialista da BRLI-Sirius	<p>Sempre que necessário</p> <p>Trimestralmente</p>



Área temática Segurança					
		sanções.			
3	Prevenção e controlo de doenças.	<ul style="list-style-type: none"> ✓ Regras e meios de prevenção de doenças sexualmente transmissíveis (VIH/SIDA, sífilis, gonorreia); ✓ Regras de prevenção de doenças de veiculação hídrica (malária, diarreia, cólera); ✓ Medidas de prevenção e controlo da COVID-19. 	Todos os trabalhadores	Especialista da BRLI-Sirius	Trimestralmente
4	Postura de trabalho e manipulação de cargas.	<ul style="list-style-type: none"> ✓ Factores de riscos associados à manipulação de cargas. ✓ Lesões associadas à movimentação manual/mecânica de cargas. ✓ Regras de segurança na condução de máquinas. ✓ Medidas preventivas para minimizar riscos associados à manipulação de cargas. 	<p>Todos os trabalhadores</p> <p>Sessões pacíficas para motoristas e operadores de máquinas.</p>	Especialista da BRLi-Sirius	<p>Quando tiver novos trabalhadores.</p> <p>Trimestralmente (refrescamento)</p>
5	Plano de emergência.	<ul style="list-style-type: none"> ✓ Procedimentos de evacuação; ✓ Simulacro; ✓ Prevenção e extinção de incêndio; ✓ Primeiros socorros. 	Todos os trabalhadores.	Especialista da BRLi-Sirius e Protecção civil e bombeiros	Quando tiver novos trabalhadores. Trimestralmente (refrescamento)
6	Envolvimento das Partes Interessadas	<ul style="list-style-type: none"> ✓ Informações sobre o Projecto e Sub-projecto". 	Todos os trabalhadores	Especialista da BRLi-Sirius	Quando tiver novos trabalhadores. Trimestralmente (refrescamento)

6.10 Relatórios de Monitorização Ambiental e Social

Durante o processo de implementação do projecto, serão realizados relatórios de monitorização ambiental, que serão reportados de forma abrangente a todas partes envolvidas. Os principais relatórios serão os seguintes:

- Relatório de implementação do PGAS do plano de negócios (Semestrais).
- Relatório de monitorização anual das actividades do subprojecto e eficiência das medidas de mitigação implementadas.
- Relatório sobre reclamações e não conformidades recebidas, responsabilidades em caso de não conformidades incluindo acções correctivas e consequências (quando for necessário).
- Relatórios sobre reclamações recebidas, pendentes e reparações das reclamações acordadas e propostas sobre a implementação do projecto, actividades previstas, reclamações sobre assédio físico ou sexual, emprego infantil ou forçado, entre outras reclamações (Semestrais).
- Relatório de monitorização Semestral das condições de habitabilidade das acomodações dos trabalhadores.

Com as recomendações e visitas que serão feitas pelos técnicos ambientais a fazenda de forma a ajudar a cumprir com as recomendações sugeridas (de forma a evitar não conformidades), o projecto prevê-se acções de formação e informações relevantes (como desenvolver panfletos, posters ou outros materiais para garantir que os trabalhadores agrícolas não qualificados entendam claramente e possam devem adoptar nas suas actividades diárias) para a melhoria da qualidade de vida e para a preservação do ambiente no local e na envolvente.

Tabela 32: Relatório de monitorização ambiental e social

Acções de monitorização	Responsabilidades	Indicadores	Não conformidades	Acções correctivas	Frequência de verificação
-------------------------	-------------------	-------------	-------------------	--------------------	---------------------------



Preparação e implementação de um plano integrado de gestão de pragas e doenças	Proponente/Eng.º Agrónomo	Perdas não superiores a 10% por de incidência de pragas e doenças. Volume de produção/ha com perdas (inferiores ou iguais a 10%)	Volume de produção inferior a 4 toneladas/ha	Identificar estratégias de controlo preventivo e curativo manejava de forma inadequada (química, mecânica e cultural)	2x/campanha (a meio e ao final da campanha). No caso de controlo químico realiza-se sempre uma visita para monitorização dos resultados (entre 10 a 15 dias após aplicação).
Preparação e implementação de um plano de Gestão de Resíduos	Proponente	Cumprimento das actividades programadas no Plano de gestão de Resíduos (pelo menos 70%)	Que sejam realizadas menos de 70% das acções programadas no Plano de gestão de Resíduos	Identificar a causa do não cumprimento das acções previstas no PGR. Implementar acções correctivas para a próxima campanha.	Por campanha
Preparação e implementação de um Plano de Higiene, Saúde e Segurança ocupacional	Proponente	Cumprimento das actividades programadas no Plano de Higiene, Saúde e Segurança ocupacional (100%)	Que sejam realizadas 100% das acções programadas no Plano de Higiene, Saúde e Segurança ocupacional	Identificar a causa do não cumprimento das acções previstas no PHSS	Bimensal
Preparação e Implementação de um Plano de Atendimento a emergência	Proponente	Incidentes de resposta de emergência; Cumprimento das actividades programadas no Plano de Atendimento a emergência (100%)	Incapacidade de atendimento a emergência Que sejam realizadas 100% das acções programadas no Plano de Atendimento a emergência	Identificar a causa do não cumprimento das acções previstas no PAE	Bimensal
Monitoramento e avaliação do grau de funcionamento do MGR	TSP	Nº de reclamações registadas vs. nº de reclamações resolvidas;	% de reclamações resolvidas em menos de 1 mês; % de reclamantes satisfeitos com a resolução	Identificar a causa do não cumprimento das diretrizes do MSGR e melhorar a implementação de procedimentos, entre PDAC, TSP e fazenda/proponente	Mensalmente
Preparação de um plano de monitorização das condições habitacionais e acomodações dos trabalhadores.	Proponente/Técnico Responsável	Cumprimentos a 90% das diretrizes de acomodação para trabalhadores definidos pela IFC/EBRD	Não cumprimento dos 90% das diretrizes de acomodação para trabalhadores definidos pela IFC/EBRD	Identificar a causa do não cumprimento das acções previstas do IFC/EBRD	Trimestral
Monitorização da implementação das medidas de salvaguardas A&S constantes do PGAS (incluindo informação	Proponente/Brli-Sirius	Cumprimento as Monitorização da implementação das medidas de salvaguardas A&S constantes do	Que sejam realizadas 100% as Monitorização da implementação das medidas de	Identificar a causa do não cumprimento das acções previstas no PAE	Trimestral



MINAGRIF/PDAC



sobre as não conformidades, responsabilidades e acções correctivas)		PGAS no Plano de Atendimento a emergência (100%)	salvaguardas A&S constantes do PGAS		
Monitorização das condições de saneamento básico, disponibilidade de fontes de energia e de água para consumo	Proponente/ Técnico Responsável	Cumprimentos a 100% das condições de saneamento básico, disponibilidade de fontes de energia e de água para consumo definidas pela IFC/EBRD	Não cumprimento dos 100% das condições de saneamento básico, disponibilidade de fontes de energia e de água para consumo definidas pela IFC/EBRD	Identificar a causa do não cumprimento das acções previstas do IFC/EBRD	Realiza-se sempre uma visita para monitorização Semestral



MINAGRIF/PDAC



7 CUSTOS ESTIMADOS

Tabela 33: Estimativa de custos

Medidas de mitigação	Custos (AOA)	Responsabilidade
Contentores para separação de resíduos na fazenda	100.000.00	Proponente
Impermeabilização de áreas onde serão colocados geradores, armazenamento de combustíveis, armazenamento temporário de resíduos	150.000.00	Proponente
Equipamentos de protecção individual (EPI) adequados.	200.000.00	Proponente
Adopção de medidas de biossegurança	100.000.00	Proponente
Garantir instalações apropriadas aos seus trabalhadores que incluem o ambiente físico, a saúde e as precauções de segurança, além do acesso a instalações sanitárias de acordo as recomendações da IFC. Wc (separados por género) e outas requisitos estabelecido	150.000,00	Proponente
Extintores (Tipo CO2, Pó, Água)	200.000.00	Proponente
Kit de primeiros socorros	50.000.00	Proponente
Formações/ Sensibilizações	50.000.00	Proponente
Total	1.000.000	



MINAGRIF/PDAC



8 ANEXOS

8.1 Anexo I: Relatório de envolvimento das partes interessadas do subprojecto

Relatório do Envolvimento das Partes Interessadas da Fazenda De Francis e da Empresa Esses Prestação de Serviços

No dia 03 de Novembro de 2022, por volta das 10 horas e 26 minutos, um grupo de consultores da empresa BRLi/Sirius, deslocou-se para a Aldeia Nguezele kungo, comuna da Quissanga Kungo, município da Cela, Província do C. Sul, limitado pelo Rio Utuka (caudal permanente).

Para a realização duma reunião de Consulta Publica para a divulgação do Plano de Negocio e Implementação do Plano de Gestão Ambiental e Social (a ser aprovado pelo Banco Mundial). A reunião esteve lugar na Aldeia Nguezele Kungo numa humilde residência, contou com a presença de 16 participantes (trabalhadores, entidades tradicionais, ETC).

Participantes

- Proponentes do subprojecto (Francisco Miranda e Almerindo da Silva) Fazenda Francis e Esses- Prestações de serviços.
- Autoridades Tradicionais
- Entidade do Bairro
- Coordenador do Bairro
- Secretário do Bairro
- Secretário da JMPLA
- Consultores da BRLi/Sirius.

A referida reunião teve os seguintes objectivos:

- **Objectivo Geral:**

Consulta Pública sobre o Planos de Gestão Ambiental e Social (PGAS) do Plano de Negócios a ser implementado num dos municípios onde o PDAC está a ser implementado na província do Cuanza Sul.

- **Objectivos específicos:**

Apresentação pública do PN tendo como referência o documento da Empresa Esses- Prestações de serviços.

Permitir que as partes interessadas (promotores e público em geral) expressem as suas opiniões e preocupações relativamente às questões de salvaguardas ambientais e sociais e que estas sejam tidas em conta nos processos de tomada de decisão;

Assegurar um tratamento especial aos grupos vulneráveis, como jovens, mulheres e meninas, que são potenciais vítimas de todo o tipo de discriminação e violência baseada no género.

Teve como agenda:



MINAGRIF/PDAC



- Apresentação do subprojecto (Resumo do Plano de Negócio);
- Principais impactos ambientais e sociais resultantes das actividades do subprojecto;
- Apresentação do MSGR;
- Momento para apresentação das preocupações das partes interessadas, seguido de respostas às questões apresentadas.
- Intervenientes
- Domingos Samy, Engenheiro Ambiental TSP BRLi/Sirius;
- Proponentes;
- Pessoas interessadas

O acto de abertura foi orientado pelo Eng.º Domingos Samy representado TSP BRLi/Sirius para a Salvaguarda Ambiental e Social, na Província do Cuanza Sul. O Eng.º Domingos Samy, falou de uma forma muito breve do principal objectivo do encontro, dos impactos ambientais e sociais do sector agrário.

Também abordou outras questões nomeadamente: Uso de equipamentos de segurança na agricultura por parte dos trabalhadores, importância da Preservação do meio ambiente e da biodiversidade no manejo de agroquímicos, gestão dos resíduos sólidos, manutenção das máquinas e dos óleos queimados. Importância da inscrição no Instituto Nacional de segurança social. Depois sucedeu espaço para intervenção dos participantes que resultaram em alguns aspectos importantes, a destacar:

Como devemos reaproveitar o óleo de algumas máquinas?

Após os proponentes fazerem a exposição as suas preocupações houve uma sessão de esclarecimento das preocupações expostas:

Os óleos resultantes da manutenção de máquinas podem ser reaproveitados como lubrificante em motores de tratores, utilizado para a manutenção de alguns equipamentos e para a pintura na cerca da fazenda por causa dos insectos, é preciso estar devidamente atento ao modo como é usado este resíduo, porque o derrame de óleo no solo, causa impactos terríveis ao meio ambiente, colocando espécies vegetais e animais em risco.

O Senhor Francisco Miranda frisou que nem todos trabalhadores estão inscritos na Segurança Social, porque muitos deles não apresentam Bilhete de Identidade, sendo assim fica difícil inscrever os trabalhadores.

As Entidades Tradicionais mostram-se satisfeitas com o suporte que o Senhor Francisco tem dado a comunidade porque tem apoiado de forma significativa a comunidade, relativamente a geração de postos de trabalho e com bens alimentares. Por outra a empresa Esses- Prestação Serviços tem cerca de 13 trabalhadores inscritos na Segurança Social. A empresa Esses-Prestações de Serviços, tem reutilizado os óleos para lubrificação e manutenção de máquinas, são acondicionados em tambores e bidões, há uma especifica que te efectuado a recolha.

A reunião terminou por volta da 11 horas e 48 minutos, num clima de satisfação e alegria, tirou-se a fotografia em família, para registar o momento.

Anexo II: Registo da fazenda antes do financiamento



MINAGRIF/PDAC



Figura 7: Capoeira



Figura 8: Campo agrícola



Figura 9: Residência dos trabalhadores



Figura 10: Infraestruturas existentes na fazenda

Anexo III: Croquis de Localização do Subprojecto



MINAGRIF/PDAC



CROQUIS DE LOCALIZAÇÃO

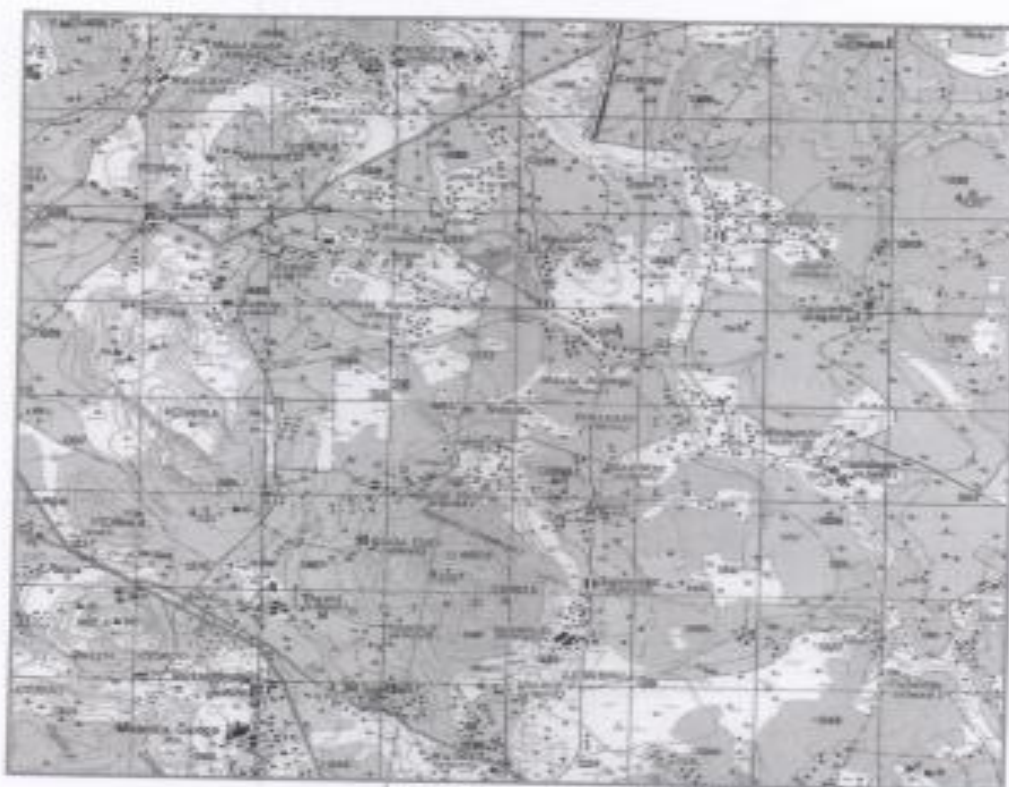

Localização

CRS: O referido Croquis não confere qualquer posse

DATA 03/08/2016	REQUERENTE: FRANCIS - COMÉRCIO GERAL, LIMITADA	Área: 30,25 Ha Aprox.
ESCALA: 1:100.000	LOCAL: Nacional Cidade: Quijinga Congo Município: Caju Província: Cuanza Sul	IGCA Cuanza Sul
FOLHA N. 107	FINS: Agricultável	<i>O. F. F. F.</i> Luis Lourenço



MINAGRIF/PDAC



8.2 Anexo II: Croquis de localização

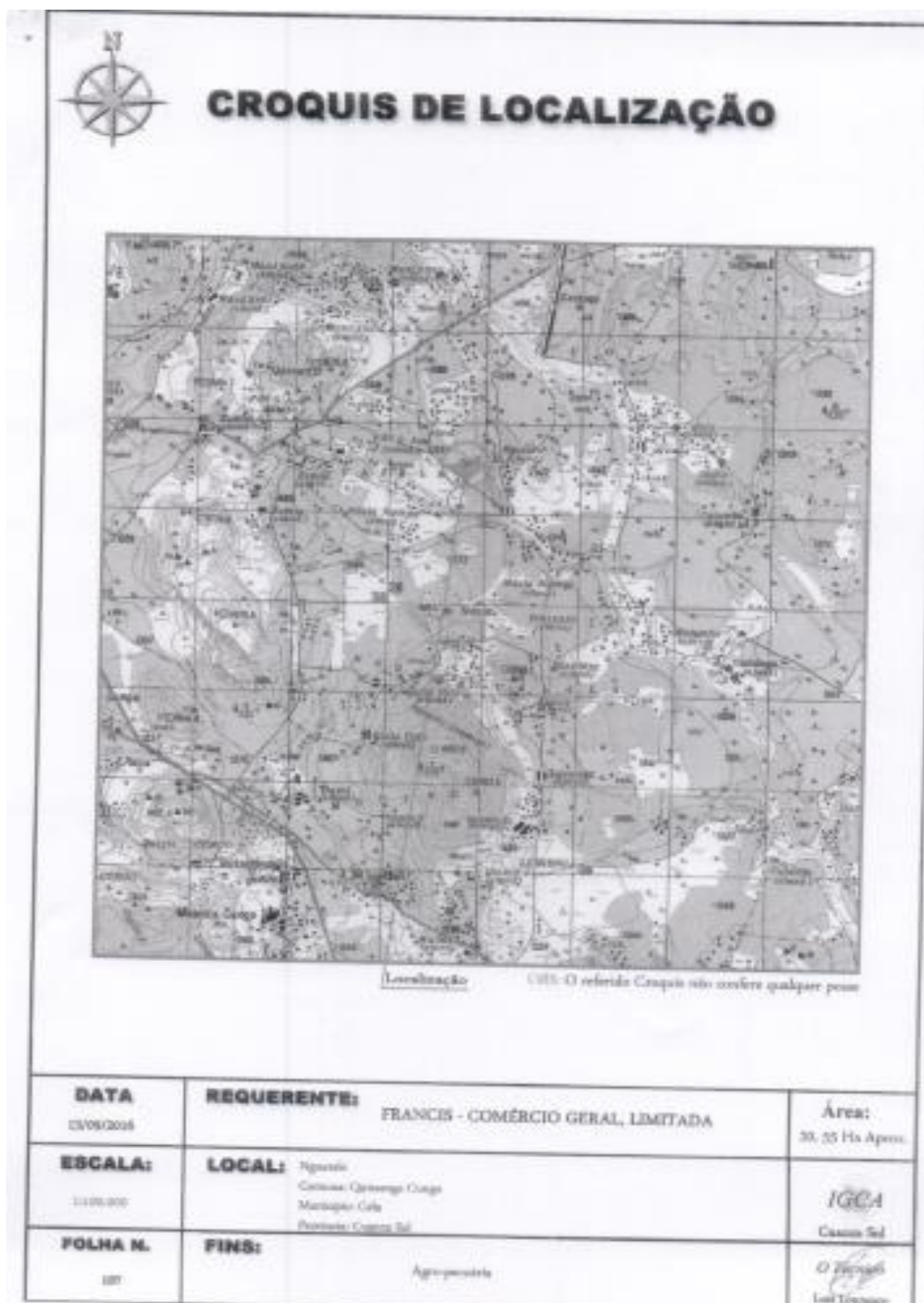



MINAGRIF/PDAC



8.3 Anexo III: Registo fotográfico da Fazenda antes do financiamento





MINAGRIF/PDAC



8.4 Anexo IV: Formulário de Mecanismo de Sugestões e Gestão de Reclamações – PDAC



REPÚBLICA DE ANGOLA
 MINISTÉRIO DA AGRICULTURA E FLORESTA
 GABINETE DE ESTUDOS PLANEAMENTO E ESTATÍSTICA
 PROJECTO DE DESENVOLVIMENTO DA AGRICULTURA COMERCIAL

Formulário de Mecanismo de Sugestões e Gestão de Reclamações - PDAC	
1	<p>Dados de Preenchimento</p> <p>Código da Reclamação: MSGR _____ / _____ <i>(coloque as iniciais da provincia / n° de reclamação)</i></p> <p>Reclamação preenchida por Ponto Focal (PDAC) <input type="checkbox"/> Intermediário/ mediador <input type="checkbox"/> Auto-preenchimento <input type="checkbox"/></p>
1	<p>Identificação do reclamante <i>(a pessoa pode optar por anonimato)</i></p> <p>Nome: _____ Idade: _____ H <input type="checkbox"/> M <input type="checkbox"/> Residência - Província: _____ Município: _____ Localidade: _____</p> <p>Pessoa afectada: Trabalhador/a do PDAC/ Prestadores <input type="checkbox"/> Trabalhador/a Fazenda <input type="checkbox"/> Proponentes/ Gestores <input type="checkbox"/> Comunidade/moradores <input type="checkbox"/> Entidade (pública/privada) <input type="checkbox"/> Desejo manter-me anónimo: Sim <input type="checkbox"/> Não <input type="checkbox"/> <i>(Se optar por anonimato, deixar indicação de um meio de contacto)</i></p>
2	<p>Contactos</p> <p>Telefone..... Email.....</p>
3	<p>Descrição da reclamação</p> <p>O que aconteceu: <i>(descreva em detalhe a ocorrência, causas e danos causados)</i></p> <p>Partes envolvidas no incidente:</p> <p>Onde aconteceu: <i>(indique detalhes sobre o local da ocorrência, município e provincia)</i></p> <p>Quando aconteceu: ____/____/____</p>
<p>Assinatura do Reclamante:..... Atendido por:.....</p> <p>Data: ____/____/____</p>	





MINAGRIF/PDAC



Mecanismo de Sugestões e Gestão de Reclamações - PDAC Recibo da Reclamação -	
Dados da Reclamação	Código da Reclamação: MSGR _____ / _____ <i>(coloque as iniciais da provincia / n° de reclamação)</i> Reclamação apresentada por: <i>(Nome do reclamante)</i> _____ Reclamação registada por: _____ Local onde foi registada/apresentada a reclamação: _____ Província: _____ Município: _____ Data de registo da reclamação: ____/____/____



MINAGRIF/PDAC



8.5 Anexo V: Ficha de cadastro de ocupantes na propriedade e nas vias de acesso

Componente 1 - Promoção de Apoio ao Desenvolvimento do Agronegócio (Planos de Negócio)
Plano Gestão Ambiental e Social



FICHA DE CADASTRO DE OCUPANTES NA PROPRIEDADE E NAS VIAS DE ACESSO

Plano de Negócio: _____ Proponente: _____ Localização: _____

Província: _____

CÓDIGO	NOME COMPLETO Ocupante/ Usuário	TIPO DE INSTALAÇÃO/ PRODUÇÃO	ÁREA UTILIZADA (dimensão)	GEOREFERENCIAÇÃO (Coordenadas)		FOTO	OBSERVAÇÕES 1 – Localizado dentro da propriedade 2 – Localizado na Via de Acesso/ áreas adjacentes	ASSINATURA (Usuário)
				NORTE	ESTE			
OCUP_PN_ (usuário)_ 01								
OCUP_PN_ (usuário)_ 02								
OCUP_PN_ (usuário)_ 03								
OCUP_PN_ (usuário)_ 04								

Ficha preenchida por (técnico/proponente): _____ Data: ____/____/____ Assinatura: _____



MINAGRIF/PDAC



8.6 Anexo VI: Código de Conduta do PDAC



REPÚBLICA DE ANGOLA
MINISTÉRIO DA AGRICULTURA E FLORESTA
GABINETE DE ESTUDOS, PLANEAMENTO E ESTATÍSTICA
PROJECTO DE DESENVOLVIMENTO DA AGRICULTURA COMERCIAL

CÓDIGO DE CONDUTA INDIVIDUAL

1. OBJETIVOS

O PDAC – Projecto de Desenvolvimento da Agricultura Comercial, é uma pessoa colectiva de direito público, dotada de personalidade jurídica, autonomia administrativa, financeira e patrimonial, criada para auxiliar, proteger e contribuir na promoção de condições de Desenvolvimento sustentável participativo das populações mais pobres e/ou em situação de vulnerabilidade, através de Programas de combate à pobreza e estabilização económica.

O PDAC – Projecto de Desenvolvimento da Agricultura Comercial intervém em zonas críticas que clamam por investimentos públicos, de modo a aumentar a oferta dos serviços sociais básicos e aliviar as carências a nível das comunidades.

O presente código de conduta tem como objectivo assegurar que todos os colaboradores envolvidos em Programas/Projectos implementados pelo PDAC assumam o compromisso de salvaguardar os valores, princípios éticos e normas de conduta adoptadas pela instituição, a serem preservados no seu relacionamento com as Administrações Municipais, empresas, prestadores de serviços, parceiros e a comunidade em geral, por via da observância de valores, princípios e práticas institucionais alicerçadas na: (i) aplicação das normas ambientais, sociais, de saúde e de segurança no trabalho (NASSS) do projecto e de saúde e segurança ocupacional (SSO); (ii) prevenção, reportagem e resposta a Violência Baseada no Género (VBG) e a Violência Contra Crianças (VCC) no local de trabalho, nas comunidades circundantes imediatas e nos municípios, bairros/aldeias alvo da intervenção do PDAC.

As diretrizes deste Código permitem avaliar e minimizar a subjetividade das interpretações pessoais sobre valores e princípios éticos, mas não detalham, necessariamente, todas as situações que possam surgir no dia-a-dia.

O PDAC – Projecto de Desenvolvimento da Agricultura Comercial considera que o seu incumprimento do código de conduta na sua generalidade e, em particular a participação em actos de Violência Baseada no Género (VBG) ou Violência Contra Crianças, seja no local de trabalho, na sua envolvente ou nas comunidades circundantes, constitui um acto de conduta imprópria sujeito à aplicação de sanções que podem culminar na cessação do termo de compromisso/contrato. A denúncia à Polícia daquele(a)s que cometam actos de VBG ou VCC será realizada caso se justifique.

DEFINIÇÕES

No âmbito da aplicação do presente código de conduta tem-se em consideração as seguintes definições:

PDAC – Projecto de Desenvolvimento da Agricultura Comercial: É uma pessoa colectiva de direito público, dotada de personalidade jurídica, autonomia administrativa, financeira e patrimonial criada para auxiliar proteger e contribuir na promoção de condições de



MINAGRIF/PDAC



desenvolvimento sustentável participativo das populações mais pobres ou em condições de vulnerabilidade, através Programas de combate à pobreza e estabilização económica.

Normas de Ambientais, Sociais, Saúde e Segurança (NASSS): É um termo que abrange questões relacionadas com o impacto do projecto no ambiente, nas comunidades e nos trabalhadores.

Saúde e Segurança Ocupacional (SSO): A saúde e a segurança ocupacional foca-se na protecção da segurança, da saúde e do bem-estar dos trabalhadores. A fruição destes padrões ao mais alto nível é um direito humano básico que deve ser acessível a todos os trabalhadores.

Violência Baseada no Género (VBG): É um termo que engloba qualquer acto prejudicial que seja perpetrado contra a vontade de uma pessoa e que se **baseie em diferenças socialmente atribuídas (ou seja, género) entre homens e mulheres**. Inclui ameaças ou actos que inflijam danos físicos, sexuais ou mentais ou sofrimento, coacção e outras privações de liberdade. Estes actos podem ocorrer em público ou em privado. O termo VBG é usado para sublinhar a desigualdade sistémica entre homens e mulheres (que existe em todas as sociedades do mundo) e actua como uma característica unificadora e fundamental da maioria das formas de violência perpetradas contra mulheres e raparigas. A Declaração das Nações Unidas de 1993 sobre a Eliminação da Violência contra as Mulheres define a violência contra as mulheres como "qualquer acto de violência baseada no género que resulte ou seja susceptível de resultar em danos físicos, sexuais ou psicológicos ou sofrimento às mulheres".

Os seis tipos principais de VBG são:

- **Violação:** Penetração não consensual (ainda que ligeira) da vagina, ânus ou boca com o órgão sexual masculino, com outra parte do corpo ou um objecto.
- **Agressão Sexual:** Qualquer forma de contacto sexual não consensual que não resulte ou inclua penetração. Exemplos incluem: tentativa de violação, bem como beijos indesejados, acariciamentos ou toques de genitais e nádegas.

Assédio Sexual: São avanços sexuais indesejáveis, pedidos de favores sexuais e outras condutas verbais ou físicas de natureza sexual. O assédio sexual nem sempre é explícito ou óbvio, pode incluir actos implícitos e subtis, mas envolve sempre uma dinâmica de poder e género em que uma pessoa no poder usa a sua posição para assediar outra com base no seu género. A conduta sexual não é bem-vinda sempre que a pessoa sujeita a ela considera indesejável (por exemplo, olhar alguém de cima a baixo; beijar; uivar ou fazer sons inapropriados; andar à volta de alguém; assobiar; em alguns casos, dar presentes pessoais).

Favores Sexuais: É uma forma de assédio sexual e inclui fazer promessas de tratamento favorável (por exemplo, promoção) ou ameaças de tratamento desfavorável (por exemplo, perda de emprego) dependentes de actos sexuais — ou outras formas de comportamento humilhante, degradante ou explorador.

- **Agressão Física:** Um acto de violência física que não é de natureza sexual. Exemplos incluem: bater, dar estalos, sufocar, cortar, empurrar, queimar, disparar ou usar qualquer arma, ataques com ácidos ou actos que resultem em dor, desconforto, ferimentos ou morte.
- **Casamento Forçado:** O casamento de uma pessoa contra a sua vontade.
- **Negação de Recursos, Oportunidades ou Serviços:** Negação do legítimo acesso a recursos económicos/activos ou oportunidades de subsistência, educação, saúde ou



MINAGRIF/PDAC



outros serviços sociais (por exemplo, uma viúva impedida de receber uma herança, rendimentos retirados à força por um parceiro íntimo ou membro da família, uma mulher impedida de usar contraceptivos, uma rapariga impedida de frequentar a escola, etc.).

- **Abuso Psicológico/Emocional:** Acto de infligir dor ou lesão mental ou emocional. Exemplos incluem: ameaças de violência física ou sexual, intimidação, humilhação, isolamento forçado, perseguição, assédio, atenção indesejada, observações, gestos ou palavras escritas de natureza sexual e/ou ameaçadora, destruição de coisas acarinhadas, etc.

Violência Contra Crianças (VCC): É definido como danos físicos, sexuais, emocionais e/ou psicológicos, negligência ou tratamento negligente de crianças menores de 18 anos, incluindo a exposição a tais danos, que resultem em danos reais ou potenciais para a saúde, sobrevivência, desenvolvimento ou dignidade da criança no contexto de uma relação de responsabilidade, confiança ou poder. Isto inclui o uso de crianças para fins lucrativos, trabalho, gratificação sexual, ou alguma outra vantagem pessoal ou financeira. Isto também inclui outras actividades, como o uso de computadores, telemóveis, câmaras de vídeo e digitais ou qualquer outro meio para explorar ou assediar crianças ou aceder a pornografia infantil.

Aliciamento: São comportamentos que facilitam a procura de uma criança para actividade sexual. Por exemplo, um agressor pode construir uma relação de confiança com a criança, e depois procurar sexualizar essa relação (por exemplo, encorajando sentimentos românticos ou expondo a criança a conceitos sexuais através da pornografia). Este aliciamento pode ser feito presencialmente ou com recurso a dispositivos electrónicos.

Criança: Termo utilizado quando nos referimos a um «menor», isto é uma pessoa com menos de 18 anos de idade. Esta definição está em conformidade com o artigo 1º da Convenção das Nações Unidas sobre os Direitos da Criança.

Consentimento: É a escolha informada subjacente à intenção livre e voluntária de um indivíduo, aceitação ou acordo para fazer algo. Não é considerado consentimento quando tal aceitação ou acordo é obtido através do uso de ameaças, força ou outras formas de coacção, rapto, fraude, engano ou deturpação. De acordo com a Convenção das Nações Unidas sobre os Direitos da Criança, o Banco Mundial considera que o consentimento não pode ser dado por crianças menores de 18 anos, mesmo que a legislação nacional do país em que o Código de Conduta é aplicado preveja uma idade inferior. A crença errada sobre a idade da criança e o consentimento da criança não é uma defesa.

3 Termo de compromisso

Eu _____ [*escrever o nome*], exercendo a função de _____ [*escrever a função*], na Província de _____, declaro que li o código de conduta da instituição e reconheço que é importante subscrever as normas ambientais, sociais, de saúde e segurança no trabalho (NASSS) e os requisitos de saúde e segurança ocupacional (SSO), bem como prevenir a Violência Baseada no Género (VBG) e a Violência Contra Crianças (VCC).

O PDAC – Projecto de Desenvolvimento da Agricultura Comercial considera que o incumprimento do código de conduta, na sua generalidade, e, em particular a realização de actos de VBG ou VCC, seja no local de trabalho, na sua envolvente ou nas comunidades circundantes, constitui um acto de conduta imprópria, sujeito à aplicação de sanções que



MINAGRIF/PDAC



podem culminar na cessação do termo de compromisso/contrato. A denúncia à Polícia daquele(a)s que cometam actos de VBG ou VCC será realizada caso se justifique.

Concordo que enquanto estiver a trabalhar em projectos implementados pelo FAS:

1. Participarei nos cursos de formação relacionados com NASSS, SSO, VIH/SIDA, VBG e VCC, proporcionados pela instituição;
2. Usarei o meu equipamento de protecção individual (EPI) e de identificação sempre que estiver a trabalhar ou estiver envolvido em actividades relacionadas com Projectos e Programas do PDAC;
3. Não usarei trajes inadequados para o ambiente de trabalho;
4. Não farei uso de álcool durante o período de trabalho, nem de estupefacientes ou outras substâncias que possam prejudicar as minhas faculdades;
5. Autorizarei a verificação dos meus antecedentes criminais;
6. Tratarei as mulheres, crianças (pessoas com menos de 18 anos) e homens com respeito, independentemente da raça, cor, língua, religião, opinião política ou outra, origem nacional, étnica ou social, deficiência, nascimento ou outro estatuto;
7. Não usarei linguagem inapropriada ou terei comportamentos inapropriados, (assédio, abuso sexual) que sejam humilhantes ou culturalmente inapropriados com mulheres, crianças ou homens;
8. Não praticarei actos de assédio sexual, como sejam avanços sexuais indesejáveis, pedidos de favores sexuais e outras condutas verbais ou físicas de natureza sexual, incluindo actos subtis de tal comportamento (por exemplo, olhar alguém de cima abaixo; beijar, uivar ou emitir sons desapropriado; andar à volta de alguém; assobiar; dar presentes pessoais; fazer comentários sobre a vida sexual de alguém; etc.);
9. Não me envolverei em favores sexuais, por exemplo, fazer promessas ou tratamento favorável dependente de actos sexuais ou outras formas de comportamento humilhante, degradante ou explorador;
10. Não encetarei contactos sexuais ou actividade com beneficiário(a)s do Projecto, seus dependentes, incluindo o aliciamento, ou contacto através de meios digitais. A crença errada sobre a idade de uma criança não será considerada como defesa. O consentimento da criança também não poderá ser usado como defesa ou desculpa.
11. A menos que haja o consentimento total de todas as partes envolvidas, não terei interacções sexuais com membros das comunidades em que trabalho ou nas comunidades circundantes. Isto inclui relações que envolvam a retenção ou a promessa de prestação efectiva de benefícios (monetários ou não monetários) aos membros da comunidade em troca de sexo. Tal actividade sexual é considerada "não consensual" no âmbito do presente Código;
12. Denunciarei às instâncias superiores do PDAC quaisquer actos de VBG ou VCC suspeitos ou reais cometidos por um colega de trabalho, seja ele funcionário de base, com cargos de chefia, quer seja ou não do PDAC, ou quaisquer violações deste Código de Conduta;
13. Manterei informado o PDAC – Projecto de Desenvolvimento da Agricultura Comercial sobre as questões que afectam as comunidades.

Sempre que realizar visitas domiciliare e tiver necessidade de me dirigir ou dialogar com crianças menores de 18 anos:

14. Certificar-me-ei que outro adulto está presente, enquanto estiver a trabalhar na proximidade das crianças;



MINAGRIF/PDAC



15. Não convidarei crianças desacompanhadas não relacionadas com a minha família para a minha casa, a não ser que estejam em risco imediato de ferimentos ou em perigo físico;
16. Não utilizarei computadores, telemóveis, câmaras de vídeo e digitais ou qualquer outro meio para explorar ou assediar crianças ou aceder a pornografia infantil (ver também "Uso de imagens infantis para fins de trabalho" abaixo);
17. Não aplicarei punição física ou disciplinar a crianças;
18. Abster-me-ei de contratar crianças com idade inferior a 14 anos ¹ (ou outra idade mais elevada que seja referida na legislação nacional) para realizar trabalho doméstico ou outro, ou qualquer trabalho que as coloque em risco significativo de lesão;
19. Cumprirei todas as disposições legais relevantes, incluindo as leis laborais em relação ao trabalho infantil, e as políticas de salvaguarda do Banco Mundial sobre o trabalho infantil e a idade mínima.
20. Terei os devidos cuidados ao fotografar ou filmar crianças para fins profissionais.

Utilização de Imagens Infantis para Fins Relacionados com o Trabalho

Ao fotografar ou filmar uma criança para fins relacionados com o trabalho, devo:

21. Antes de fotografar ou filmar uma criança, avaliar e esforçar-me por cumprir as tradições locais ou as restrições de reprodução de imagens pessoais;
22. Antes de fotografar ou filmar uma criança, obter o consentimento informado da criança e do seu progenitor ou tutor. Como parte disto, devo explicar como a fotografia ou filme será usado;
23. Garantir que fotografias, filmes, vídeos e DVDs apresentam as crianças de forma digna e respeitosa e não de forma vulnerável ou submissa. As crianças devem estar adequadamente vestidas e não estar em poses que possam ser consideradas como sexualmente sugestivas;
24. Certificar-me-ei que as imagens são representações honestas do contexto e dos factos;
25. Certificar-me-ei que as etiquetas de ficheiros digitais para envio por via electrónica não revelam informações sobre a identidade da criança.

Sanções

Entendo que se eu violar este Código de Conduta Individual, o meu empregador tomará medidas disciplinares que podem incluir:

1. Aviso informal.
2. Aviso formal.
3. Treino adicional.
4. Perda de até uma semana de subsídio.
5. Suspensão do emprego (sem pagamento de salário), por um período mínimo de 1 mês até um máximo de 6 meses.
6. Cessação do vínculo laboral/contratual.
7. Denúncia à polícia, se necessário. Abertura de processo-crime junto das entidades judiciais.

¹ Lei sobre a protecção e desenvolvimento integral da Criança (Lei nº 25/12)



MINAGRIF/PDAC



Compreendo que é minha responsabilidade assegurar que as normas ambientais, sociais, e de saúde e segurança sejam cumpridas. Que vou aderir ao plano de gestão da saúde e ocupacional. Que evitarei acções ou comportamentos que possam ser interpretados como VBG ou VCC. Tais acções serão uma violação deste Código de Conduta Individual. Reconheço, por este meio, que li o código de conduta individual acima, aceito cumprir as disposições nele contidas e compreendo as minhas funções e responsabilidades para prevenir e responder às questões ASSS, SSO, VBG e VCC. Compreendo que qualquer acção incompatível com este Código de Conduta Individual ou a ausência de acção mandatada por este Código de Conduta Individual pode resultar em acções disciplinares e podem afectar o meu actual e futuros empregos.

Assinatura: _____

Nome (letra de imprensa): _____

Função: _____

Data: _____



MINAGRIF/PDAC



8.7 Anexo VII. Avaliação dos impactes ambientais e sociais²

Tabela 34: Identificação e avaliação dos impactes ambientais e sociais

Aspecto ambiental/Social	Actividades/Riscos	Impacto	Avaliação															
			Fase de Construção						Fase de Operação									
			N	A	M	P	D	R	S	GI	N	A	M	P	D	R	S	GI
Solo	<ul style="list-style-type: none"> ▪ Construção Armazém de 250 m², reabilitação de 48 m² e armazém de 60 m² • Uso inadequado de fertilizantes • Preparo inadequado do solo • Manutenção de máquinas e equipamentos causando derrame de combustíveis e lubrificantes • Trocas inadequadas de combustíveis • Uso incorrecto dos equipamentos (máquinas e gerador) ▪ Supressão de vegetação 	<ul style="list-style-type: none"> • Contaminação dos solos por derrame de combustíveis e lubrificantes • Produção Resíduos de Construção e demolição. • Intrusão visual resultante do acúmulo de resíduos de construção civil • Descarte inadequado de resíduos • Compactação do solo • Erosão do solo /Salinização no solo • Redução da qualidade do solo reduzindo a taxa de infiltração e as características do solo • Contaminação dos solos • Redução e/ou eliminação da biodiversidade 	-	1	1	2	2	1	5	10	-	1	2	2	3	2	7	14
Recursos Hídricos	<ul style="list-style-type: none"> • Má gestão de recursos hídricos • Actividades relacionadas com o mau tratamento dos resíduos • Supressão da vegetação • Gestão incorreta de substâncias perigosas, incluindo óleo contaminado; 	<ul style="list-style-type: none"> • Contaminação do Rio mutunga; • Perda da biodiversidade aquática; • Erosão dos solos. 		1	1	2	2	1	5	10		1	1	2	3	1	6	12
Qualidade do ar	<ul style="list-style-type: none"> • Preparação de terras de agricultura durante a época seca. • Construção e reabilitação de infra-estruturas físicas como armazéns e residência • Descarte inadequado de resíduos • Funcionamento dos equipamentos e geradores de energia a diesel 	<ul style="list-style-type: none"> • Degradação da qualidade do ar (Emissões de fumos) • Geração de ruídos e poeiras • Emissões de fumos 		1	1	2	2	1	5	10		1	2	3	3	1	7	21



MINAGRIF/PDAC



Gestão de resíduos	<ul style="list-style-type: none"> Gestão inadequada de resíduos (resíduos de construção, os recipientes dos pesticidas, pesticidas obsoletos e as respectivas embalagens, produtos de limpeza. <p>Limpeza do terreno para preparação de parcelas agrícolas do subprojecto “Fazenda Francis”.</p>	<ul style="list-style-type: none"> Poluição atmosférica Contaminação dos solos e da água Exposição a produtos tóxicos Contaminação do solo e da água e degradação da paisagem Potencial de poluir as águas superficiais e o lençol freático (amonia e nitratos). 	1	1	2	2	1	5	14	1	2	3	3	1	7	21
Aspecto Social																
Saúde e segurança Ocupacional	Manuseio de máquinas e substâncias químicas perigosas	<ul style="list-style-type: none"> Riscos operacionais e no local de trabalho Risco de impactar a saúde dos operários e comunidades locais durante a operação do subprojecto Riscos de acidentes no local de trabalho como queimaduras, alergias, doenças respiratórias e da pele. aos inseticidas entre outros Risco de explosão Risco de eventuais danos a propriedades, culturas e outros bens de terceiros causados de forma acidental durante a movimentação de máquinas e equipamentos relacionados com as actividades de reabilitação, construção e agrícolas. 	1	1	1	2	1	5	5	1	2	2	3	1	7	14
	Alojamentos inseguros e anti-higiénicos para os trabalhadores	<ul style="list-style-type: none"> Saúde enfraquecida do trabalhador 	1	1	1	2	1	5	5	1	1	1	2	1	5	5
Saúde e segurança comunitária	Manuseio de máquinas, materiais e veículos de apoio às actividades de reabilitação de estruturas existentes, construção de novas estruturas e de apoio às actividades agrícolas	<ul style="list-style-type: none"> Acidentes em locais públicos resultantes da movimentação de máquinas, materiais e veículos relacionados com as actividades de reabilitação e construção de estruturas e actividades agrícolas Risco de eventuais danos a propriedades, culturas e outros bens de terceiros causados de forma acidental durante a movimentação de máquinas e equipamentos relacionados com as actividades de reabilitação e construção de estruturas e actividades agrícolas 	1	1	2	1	5	5	1	2	2	3	1	7	14	1
Contratação/ Afluxo de mão-de-obra	Salários baixos ou insuficientes	<ul style="list-style-type: none"> Insatisfação dos trabalhadores, probabilidade de haver greve ou paragem dos trabalhos na fazenda. 	1	1	1	2	1	5	5	1	1	1	2	1	5	5
	Trabalho infantil	<ul style="list-style-type: none"> Exacerbação da pobreza e crescente número de crianças sem educação 	1	1	1	1	1	4	5	1	1	1	1	1	4	5



MINAGRIF/PDAC



		<ul style="list-style-type: none"> Aumento do número de casos de doenças ocupacionais e redução da idade de expectativa de vida. 																		
	<ul style="list-style-type: none"> Assédio verbal e físico; Exploração e Abuso sexual e Assédio Sexual (EAS/AS) sobre as comunidades envolventes ou entre o pessoal profissional no ambiente de trabalho. 	<ul style="list-style-type: none"> Pouca produtividade dos trabalhadores e aumento de stress no seio dos mesmos. Perca da auto-estima; Depressão; Perturbações de memória; Trauma físico e ou psicológico sobre a vítima; Conflito com a comunidade envolvente; Perda de trabalho do trabalhador. 																		
	<ul style="list-style-type: none"> Cargas horarias excessivas e perpetuação do ciclo de pobreza para trabalhadores (que também podem levar ao trabalho infantil) Contratação de mão- de – obra permanente 	<ul style="list-style-type: none"> Fadiga do trabalhador, provocando mais número de lesões e doenças Perpetuação do ciclo de pobreza para trabalhadores (que também podem levar ao trabalho infantil) Falta de proteção social dentro da fazenda 																		
	Criação de novos postos de trabalho	Oportunidades de emprego e melhoria do rendimento familiar																		
Afetação/deslocamento de activos económicos/físicos	Exploração de novas áreas agrícolas dentro da propriedade do proponente	Deslocamento económico/físico de produtores/usuários informais de parcelas de terreno localizadas na propriedade do proponente																		
	Transporte de materiais e inertes para as obras de reabilitação	Afetação de activos económicos nas vias de acesso à propriedade do proponente durante o transporte de materiais e inertes para as obras de reabilitação																		



MINAGRIF/PDAC



8.8 Anexo VIII. Legislação ambiental e social e Políticas De Salvaguardas Do Banco Mundial

Legislação Ambiental

Decreto Presidencial nº 117/20 de 22 de Abril-Regulamento Geral de Avaliação de Impacte Ambiental e do Procedimento de Licenciamento Ambiental

Este regulamento estabelece as normas e procedimentos que regulam a avaliação de impacte ambiental de projectos públicos e privados e do procedimento de licenciamento ambiental das actividades que, pela sua natureza, localização ou dimensão, sejam susceptíveis de provocar impacte ambiental e social significativo. Este diploma revoga o Decreto Nº 51/04 de 23 de Julho sobre a Avaliação de Impacte Ambiental e o Decreto Nº 59/07 de 13 de Julho sobre o Licenciamento Ambiental

Decreto Presidencial n.º 82/14 de 21 de Abril - Regulamento De Utilização Geral Dos Recursos Hídricos

O presente Diploma define o regime de utilização geral dos recursos hídricos, incluindo os mecanismos de planeamento, gestão e de retribuição económica e financeira no artigo 2 (Âmbito de aplicação), o presente Diploma é aplicável às águas superficiais e subterrâneas, nomeadamente os cursos de água, lagos, lagoas, pântanos, nascentes, albufeiras, zonas estuarinas e outros corpos de água, sem prejuízo dos respectivos leitos, margens e adjacências

Decreto Executivo n.º 17/13 de 22 de Janeiro - Gestão de resíduos de demolição e construção

O presente diploma estabelece o regime jurídico a que fica sujeita a gestão de resíduos, abreviadamente designados resíduos de construção e demolição ou RCD, compreendendo a sua prevenção e reutilização e as suas operações de recolha, transporte, armazenagem, triagem, tratamento, valorização

Decreto Presidencial nº 190/12 de 24 de Agosto -Regulamento Sobre a Gestão de Resíduos

O presente Diploma tem por objecto estabelecer as regras gerais relativas à produção, depósito no solo e no subsolo, ao lançamento para água ou para atmosfera, ao tratamento, recolha, armazenamento e transportação de quaisquer resíduos, excepto os de natureza radioactiva ou sujeito à regulamentação específica, de modo a prevenir ou minimizar os seus impactes negativos sobre a saúde das pessoas e no ambiente, sem prejuízo do estabelecimento de regras que visem a redução, reutilização, reciclagem, valorização e eliminação de resíduos

Decreto Presidencial nº 194/11 de 07 de Julho - Aprova o Regulamento sobre Responsabilidade por danos Ambientais.

O presente diploma tem por objecto estabelecer a responsabilidade pelo risco e degradação do ambiente baseado no princípio do «poluidor-pagador», para prevenir e reparar danos ambientais.

Legislação Social

Lei n.º 1/21 de 7 de Janeiro - Lei das Expropriações

A Lei da Expropriação por Utilidade Pública prevê as situações que podem originar uma reversão dos bens expropriados, designadamente nos casos em que as autoridades não conseguem implementar o projecto que motivou a expropriação nos prazos legalmente devidos e/ou nas situações em que cessem as finalidades da expropriação. O exercício do direito de reversão está sujeito a um prazo de caducidade e fica dependente da devolução, pelos expropriados, do montante anteriormente recebido a título de indemnização.

Decreto Presidencial nº 222/13 de 24 de Dezembro-Política Nacional para a Igualdade e Equidade de género e a respectiva Estratégia de advocacia e mobilização de recursos para implementação e monitoria da política

Baseada nos princípios da Constituição da República e tendo como objectivo principal, estabelecer uma visão clara e um quadro orientador para a adopção e adequação da legislação, políticas, programas, projectos, procedimentos e práticas que assegurem a igualdade de direitos e oportunidades para homens e mulheres em todas as esferas e estruturas do Executivo, do sector Privado, das Organizações da Sociedade Civil, bem como da Comunidade e da Família, vem dar um cunho legal a todas as acções que o Governo tem levado a cabo, para melhoria da vida das populações.

Lei nº 22/11 de 17 de Junho - Lei da Protecção de Dados Pessoais

Considerando que a igualdade é um princípio consagrado na Constituição da República de Angola e reitera o acesso de todas as pessoas aos direitos universais, sem discriminação

Decreto nº 43/03 de 4 de Julho - Regulamento sobre o HIV/ SIDA, Emprego e Formação Profissional

A infecção pelo vírus de Imunodeficiência Humana (VIH) e o desenvolvimento do Síndrome de Imunodeficiência Adquirida (SIDA) constituem, na actualidade, uns dos maiores problemas de saúde que a sociedade enfrenta relativamente à implementação dos direitos sociais legalmente protegidos, nomeadamente o direito ao emprego, ao trabalho e à formação profissional.

Decreto 31/95 de 5 Novembro - Regulamento relativo aos sistemas de Saúde e Segurança Ocupacional.

Havendo necessidade de se regular as condições objectivas que permitam estabelecer um quadro de protecção social dos trabalhadores e suas famílias contra os riscos profissionais, em observância aos princípios consignados na Convenção n.º 102 da OIT, Organização Internacional do Trabalho;



MINAGRIF/PDAC



Decreto Presidencial n.º 196/12 de 30 de Agosto - Plano Estratégico para a Gestão de Resíduos Urbanos (PESGRU)

O Presente plano estabelece uma nova filosofia para a gestão de resíduos em Angola, constituindo um suporte essencial ao processo de desenvolvimento sustentável que a sociedade e a economia do País têm vindo a percorrer.

Decreto Presidencial n.º 261/11 de 6 de Outubro - Sobre a Qualidade da Água

A lei prevê a posse do governo dos recursos hídricos do país, e a responsabilidade do Estado para o desenvolvimento, controle preservação dos recursos hídricos. Regulamentos ainda não foram promulgadas

Decreto Executivo n.º 92/12 de 1 de Março - Termos de Referência para a Elaboração de Estudos de Impactes Ambientais

O diploma tem como objecto estabelecer as directrizes orientadoras para a elaboração dos Estudos de Impactes Ambientais necessários para análise de viabilidade ambiental dos projectos sujeitos a avaliação de impacte ambiental. O Estudo de Impacte Ambiental deve ser elaborado nos termos da legislação sobre a Avaliação de Impacte Ambiental, e cumprir rigorosamente com os Termos de Referência aprovados pelo Ministério do Ambiente, que orienta a elaboração dos mesmos de acordo com a especificidade de cada projecto

Lei n.º 5/98 de 19 de Junho- Lei de Bases do Ambiente

Esta Lei serve de quadro básico de toda a legislação e regulamentos ambientais em Angola integrando definições de conceitos relevantes, tais como os da protecção, preservação e conservação do ambiente, promoção da qualidade de vida e uso sustentável dos recursos naturais.

Lei n.º 6 / 02 de 21 de Junho – Lei das Águas

Instrui a Política Nacional de Recursos Hídricos, estabeleceu como objectivos básicos da gestão de recursos hídricos a sua utilização integrada com vista ao desenvolvimento sustentável, de modo a assegurar à actual e futuras gerações, a necessária disponibilidade de água em quantidade e padrões de qualidade adequados aos múltiplos usos, além da prevenção e defesa contra eventos hidrológicos críticos

Lei n.º 9/04 de 9 de Novembro - A Lei de Terras de Angola

A Lei de Terras de Angola reafirma o posicionamento constitucional de que o governo possui e exerce autoridade final sobre toda a terra e os recursos naturais. A mesma Lei engloba toda a terra rural e urbana para o qual o Estado pode conferir direitos transferíveis. A Lei inclui uma disposição que obriga as pessoas que ocupam propriedade sem registo para que registem a terra dentro de um prazo estabelecido pela Lei.

Lei n.º 6/17 - Lei de Bases de Florestas e Fauna Selvagem

Lei n.º 7/15 de 15 de Junho - Lei Geral do Trabalho

A nova lei aplica-se a todos os trabalhadores que prestam actividades remuneradas por conta de um empregador, no âmbito da organização e sob a autoridade e direcção deste, em empresas públicas, mistas, privadas, cooperativas, organizações sociais, organizações internacionais e nas representações diplomáticas e consulares existentes no território da República de Angola.

Decreto n.º 53/05 de 15 de Agosto - Regime jurídico dos acidentes de trabalho e doenças profissionais

É garantido o direito à reparação de danos resultantes de acidentes de trabalho e de doenças profissionais aos trabalhadores por conta de outrem e seus familiares, protegidos pelo sistema de protecção social obrigatório.

Lei n.º 7/04 de 15 de Outubro- Lei de Bases da Protecção Social

A protecção social obrigatória concretiza-se através dos regimes dos trabalhadores por conta de outrem e dos trabalhadores por conta própria, mediante prestações garantidas como direitos. É garantida a conservação dos direitos adquiridos e a possibilidade de concretizar os direitos em formação

Lei n.º 25/11 de 14 de Julho - Violência Doméstica

Estabelece o regime jurídico de prevenção da violência doméstica, de protecção e de assistência às vítimas

Lei n.º 25/12 de 22 de Agosto - Lei de Protecção e Desenvolvimento Integral da Criança

A Lei n.º 25/12 define regras e princípios jurídicos sobre a protecção e o desenvolvimento integral da criança, reforça e harmoniza os instrumentos legais e institucionais para assegurar os direitos da criança como definidos na Constituição, na Convenção sobre os Direitos da Criança e na Carta Africana sobre os Direitos e o Bem-Estar da Criança.

Decreto - executivo n.º 6/96 de 2 de Fevereiro - O regulamento geral dos serviços de segurança e higiene no trabalho nas Empresas

O presente Regulamento Geral estabelece as normas que regerão os Serviços de Segurança e Higiene no Trabalho nas empresas, conforme o n.º 2 do artigo 18.º do Decreto n.º 31/94, de 5 de Agosto.



MINAGRIF/PDAC



Estabelece as normas que visam garantir a conservação e o uso racional e sustentável das florestas e da fauna selvagem existentes no território nacional e, ainda, as bases gerais do exercício de actividades com elas relacionadas. Revoga toda a legislação que contrarie o disposto na presente Lei, nomeadamente os artigos 16.º, 17.º e 18.º da Lei n.º 15/05, de 7 de Dezembro, Lei de Bases do Desenvolvimento Agrário, os Decretos n.º 40040, de 9 de Fevereiro de 1955, 44531, de 21 de Agosto de 1962 (Regulamento Florestal) e o Diploma Legislativo n.º 2873, de 11 de Dezembro de 1957 (Regulamento de Caça)

POLÍTICAS DE SALVAGUARDAS DO BANCO MUNDIAL

OP 4.01 - Avaliação Ambiental

A OP 4.01 assegura que todos os projectos do BM sejam sólidos e sustentáveis ambientalmente, informando à partida sobre os riscos ambientais aos dirigentes através de uma análise apropriada das acções e dos seus prováveis impactos.

A política de avaliação ambiental é acionada neste projecto para o levantamento dos impactos ambientais e medidas de mitigação dos impactos.

OP 4.04- Habitat Natural.

A OP 4.04 assenta na protecção, manutenção e reabilitação de habitats naturais nas áreas de influência dos projectos, por ele financiados ou cofinanciados

Não foram identificados no projecto algum potencial de conversão ou degradação crítica significativa de habitats naturais e, portanto, as OP & BP 4.04 não são acionadas

O.P. 4.37 - Segurança de barragens/represas

A política de segurança de barragens/represas é acionada em projectos que envolvam barragens existentes e Represas em Construção, bem como a responsabilidade da segurança da obra pelo proponente. Esta política não é acionada no âmbito do subprojecto da **Fazenda Francis**, uma vez que não estão previstos a construção e/ou reabilitação de barragens ou represas.

OP 4.09- Gestão de Pragas

A política operacional de controlo de pragas é acionada para auxiliar a mitigar os potenciais riscos à saúde humana e ao meio ambiente com a preparação de um Plano de Gestão de Pragas de carácter obrigatório. O projecto requer o uso de pesticidas, portanto esta política é acionada

OP 4.11 - Recursos físicos e culturais

Esta política é acionada em projectos que envolvam projectos de infraestruturas que exijam grandes movimentos de terra em áreas susceptíveis e considerados recursos culturais físicos pelas comunidades que habitam no local do projecto. Os projectos de infraestruturas são de pequena dimensão com potenciais impactos sobre recursos físicos considerados baixos.

OP 4.12- Reassentamento Involuntário.

A política de reassentamento involuntário do BM auxilia os beneficiários do projecto a lidar com problemas de aquisição de terra resultante em compensação e/ou o deslocamento físico de pessoas. aplica-se a aquisição de terras e todas as alterações no acesso a recursos (económicos, rodoviários, culturais e étnicos) resultante da implementação de um projecto e subprojecto. No âmbito dos projectos do PDAC esta política não será acionada uma vez que os subprojectos são implementados em áreas privadas com títulos de concessão de terras emitidos pela entidade local, o IGCA (Instituto Geodésico Cartográfico de Angola).

A fazenda contempla um número de 7 trabalhadores em que mulheres são 02 e homens 05.



MINAGRIF/PDAC



OP 4.36 - Recursos Florestais

Os projectos financiados pelo Banco Mundial não poderão ter impactos negativos directos e indirectos para a saúde e qualidade das florestas, neste âmbito, o BM visa reduzir a desmatção e aumentar a contribuição ambiental de áreas florestais, promover reflorestamento, reduzir a pobreza e incentivar o desenvolvimento económico. O subprojecto da Fazenda Francis, não prevê na sua área de influência qualquer impacto sobre recursos florestais, logo esta política operacional não é acionada.